DEVASTADORES ATAQUES SOBRE ALEMANIA

LLEVO A CABO LA AVIACION INGLESA.-

Marinos noruegos realizando ejercicios preparatorios contra la problemática invasión de las islas británicas por los alemanes. Fotografía tomada en una población de las costas inglesas

DE VICHY SE DA LA NOTICIA DE QUE HABIENDO SIDO DESTRUIDOS PRACTICAMENTE LOS EJERCITOS RUSOS ES POSIBLE QUE SE NEGOCIE LA PAZ GENERAL DE EUROPA

Fortalezas volantes del ejército inglés vuelan a gran altura sobre todo el territorio alemán y han sido señalados como "misteriosos aviones".—Los ataques fueron hechos en grande escala por la RAF que llegó a perder 14 máquinas de los centenares que tomaron parte en esta ofensiva

EL SOVIET RECHAZO EL SONDEO HECHO POR BERLIN PARA FIRMAR UN ARMISTICIO DICIENDO QUE NO HABIA NI POSIBILIDAD SIQUIERA DE CONSIDERARLA—EL "GIORNALI D' ITALIA" DESTACO LA NOTICIA DE QUE EL MARISCAL BUDENNY HABIA SIDO DESTITUIDO Y EJECUTADO POR EL RESULTADO DE LA CAMPAÑA DE UKRANIA

Enormes trenes transportan a través del Irán vastos materiales de guerra de los poderosos ejércitos británicos que serán acantonados en el Cáucaso. —Canadá está enviando a Inglaterra divisiones blindadas que se estiman en mucho superiores a las famosas divisiones "panzer" de Alemania.—Nueve personas fueron condenadas por los tribunales militares alemanes en el Reich, acusadas de haber estado escuchando emisoras extranjeras

GRANDES FUERZAS AEREAS INGLESAS ATACARON ANOCHE EL TERRITORIO FRANCES OCUPADO CAUSANDO ENORMES DAÑOS, SOBRE TODO EN LOS LLAMADOS PUERTOS DE INVASION.—OCHO OFICIALES DEL EJERCITO FRANCES FUERON SENTENCIADOS AYER A MUERTE POR LA CORTE MARCIAL DE CLERMONT FERRAND

LONDRES, 27 UP. — Las reales fuerzas aéreas aprovecharon las condiciones atmosféricas favorables para realizar un devastador ataque nocturno contra objetivos enemigos situados en la Renania, el cual fue seguido esta tarde por una incursión sobre el centro ferroviario de Amiens en Francia, donde causáronse importantes daños. El comando alemán ha trasladado aparentemente algunas escuadrillas de cazas adicionales al sector de la costa francesa durante la semana pasada y según informe de pilotos británicos, aviones de la RAF encontraron mayor oposición de parte enemigo. Esta tarde librárense numerosos combates aéreos durante los cuales 21 aparatos alemanes fueron derribados sobre el continente. Los británicos perdieron catorce cazas pero tres pilotos salváronse. Después de una semana de condiciones atmosféricas malas, el comando estuvo bombardeando anoche con fuerza relativamente reducida de bombarderos pesados el continente. Volando a gran altura, las máquinas británicas dirigiéronse hacia importantes objetivos industriales de la Renania; particularmente Colonia sufrió recios bombardeos. Los pilotos británicos encontraron enérgica resistencia de parte de las baterías antiaéreas alemanas, pero hiciéronles frente solamente unos pocos cazas. No obstante la oposición enemiga, todos los objetivos fijados de antemano fueron reciamente bombardeados, iniciándose incendios que pudieron ser observados desde muchos kilómetros de distancia durante el vuelo de regreso. Esta mañana numerosas escuadrillas de bombarderos y cazas iniciaron preparativos de ataque en

——(PASA a la Pág. 3. Col. 7)

HONDA DIVERGENCIA DE OPINIONES SE MANIFESTARA EN LA SESION FINAL DE LA JUNTA INTERAMERICANA DEL CAFE EL MARTES

WASHINGTON, 27 UP.—La Junta Interamericana del Café se reunirá el martes para la sesión final del año cafetero corriente, esperándose que se producirá un animado debate sobre la cuestión de la retención del aumento del 20 por ciento para las cuotas básicas durante el año que se inicia el primero de octubre. En las esferas allegadas a la junta se expresó que se registrará probablemente oposición a la propuesta de mantener el aumento, sugerido, primero por el delegado de Estados Unidos Paúl Daniels, de parte del Brasil, Colombia y otros grandes productores de café que tienen la esperanza de que las importaciones sean reducidas para que indirectamente se mantenga un nivel de precios satisfactorios en los mercados norteamericanos. Se tiene entendido que el delegado venezolano ha recibido instrucciones de apoyar la proposición norteamericana, pero se considera dudoso que otros países productores estén en favor de la misma. En los mismos círculos se expresó que "esta cuestión y especialmente el aumento del 20 por ciento será el único punto de la orden del día de la reunión final y se espera que se trazarán de antemano planes completos, demostrando las nuevas cuotas de acuerdo con el sistema básico o aumentado para asegurar la operación del acuerdo cuando se inicie el nuevo año el primero de octubre, sea cual fuere la actitud adoptada". Se agregó que se espera eliminar toda discusión con respecto a los precios y violaciones de cuotas y otros asuntos para que el sistema de cuotas continúe funcionando durante los primeros meses críticos del año sin restricciones artificiales.

DE 30 MILLONES Y MEDIO DE COLONES PASAN LOS INGRESOS DEL ESTADO

₡ 30.665.832,49 es el monto de las entradas hasta el 25 del presente mes, de acuerdo con los datos estadísticos oficiales

A la misma fecha del año pasado se habían recaudado ₡ 30.225.111,64, por lo que hay un aumento en las entradas de ₡ 440.720,85

₡ 12.069.560,76 es a lo que suben las rentas aduaneras, operándose un aumento de ₡ 791.378,11 en relación con las del año anterior, que eran de ₡ 12.278.191,65

Como puede verse, la situación económica de la administración pública es de lo más bonancible que pueda darse, debido a los ingresos que superan en mucho a los de 1940

Logramos obtener ayer importantes datos en relación con la situación económica de la administración pública, los que nos complace dar a conocer a nuestros lectores. Están basados en informes estadísticos oficiales.

El total de las entradas del estado en lo que va del presente año hasta el 25 de setiembre inclusive, se eleva a la apreciable suma de ₡ 30.665.832.49, en tanto que el año pasado a la misma fecha, se había percibido solo ₡ 30.225.111.64.

En consecuencia se ha experimentado un aumento en los ingresos, de ₡ 440.720.85, casi el medio millón de colones, que es bastante, tomando en cuenta la situación tan difícil que priva a consecuencia del conflicto internacional.

——(PASA a la Pág. 2, Col. 7)

HECHA AYER LA PRIMERA REMESA PARA AMORTIZAR LA DEUDA CON EL EXIMBANK

$ 4.243.88 fueron girados por medio del Banco Nacional de Costa Rica y cubren intereses hasta el 30 del presente mes

Estos son sobre bonos de la carretera interamericana por valor de medio millón de dólares, que son los adquiridos hasta ahora por el Eximbank

Se nos informó ayer tarde de haber sido hecha ese día, la primera remesa de dinero para amortizar la deuda contraída con el Eximbank de Washington, para la construcción de la carretera interamericana, de acuerdo con el contrato suscrito por nuestro gobierno con aquella institución bancaria.

4243.88 dólares fueron girados por medio del Banco Nacional de Costa Rica cubriendo los intereses hasta el 30 del presente mes, de medio millón de dólares en bonos de la carretera interamericana que son los que hasta ahora ha comprado el Eximbank.

En esta forma esa deuda queda al día hasta el próximo martes 30 de setiembre, siendo empeño de la administración pública seguir cubriendo los vencimientos, con la misma prontitud.

ESTA DE DIOS QUE AHORA RESULTE YO PALACIEGO, oportunista y otras cosas no menos notables.-

Todo eso ha estado bien lejos de mi fuero. Lo único que he hecho al expresar mi simpatía por la prórroga del periodo presidencial, una idea que no es de ahora como más de alguna pose democrática de otros, sino más vieja que las canas que ya he peinado desde hace años

Yo no tengo vela en este entierro. Mis tiempos pasaron y la hachita consabida que se da a entender no es mía, ni pienso tomar la del vecino, porque ni soy consejero ni tengo interés alguno que defender

Antes que las candilejas no alumbraban tanto todavía, pocos se metieron a apagarlas; pero bueno es que ahora se asomen otros con sus tizones a dar luz sobre tan debatido asunto

En cuanto a las conjeturas de "Oportunista" que se me hacen los hechos hablan mejor que los dichos en cuanto a mi desinterés. En abono a mi tesis bastará citar lo del caso de 1935 cuando dí la presidencia a don Ricardo

Yo sacrificaba mis intereses personales y los de mi partido. Lo hacía en favor de la república y así lo reconoció tiempo después el ministro americano, Mr. Davis que sabía muy bien que la mayoría de los políticos y caudillos latinoamericanos ha preferido más la bolsa llena de doblones que los intereses permanentes de los países

Me conformo con expresar mi pensamiento sin cálculos, porque ya mi hora pasó, por lo que a las "otras granjerías", seguro se las sabe y se las deja el bueno de Arce que me habría hecho un bien si me las hubiese iluminado siquiera

El general don Jorge Volio comenta con un redactor de LA TRIBUNA las últimas publicaciones en que se rebaten sus ideas

—Está de Dios, — comenzó diciéndonos ayer tarde el General don Jorge Volio cuando le fuimos a visitar— que ahora resulte yo palaciego, oportunista y otras cuantas cosas no menos notables, que bien lejos han estado siempre de mí fuero, tan sólo porque ratifiqué una idea que no es de ahora, como más de alguna pose democrática de otros, sino más vieja que las canas que ya he peinado desde hace años.

Yo no tengo vela en el entierro. Mis tiempos pasaron y la hachita consabida que se da a entender, no es mía, ni pienso tomar la del

——(PASA a la Pág. 5; Col 1)

20.000 LIBRAS DE RAIZ DE JENGIBRE SE PIDEN DE LOS ESTADOS UNIDOS

La firma "V. y E. Kohnstanmi Inc." de Nueva York, se dirige a la cámara de comercio haciendo la propuesta

DEBERA ENVIARSE EN PAQUETES DE CIEN O DOSCIENTAS LIBRAS Y SE PIDEN PRECIOS CIF NUEVA YORK

En la visita que hiciéramos en la tarde de ayer a la secretaría de la cámara de comercio, tuvimos conocimiento de una comunicación recibida de la importante firma industrial V. y E. Kohnstamm, de Nueva York.

Expresa que tienen necesidad de adquirir grandes cantidades de raíz de jenjibre, que ellos utilizan en diversos preparados químicos. Como se les dificulta la obtención en las fuentes de aprovisionamiento usuales, desean ver si hay posibilidad de llevar de Costa Rica algunas cantidades.

Están interesados por ahora en adquirir veinte mil libras de raíz de jenjibre, las cuales se les deberá enviar en paquetes de cien o doscientas libras. Deben darse precios previamente, por el artículo, c.i.f. Nueva York.

Se nos dice que aquí crece en forma silvestre la planta, por lo que si alguien se propone hacer la exportación, puede realizarla, ya que se podrá conseguir la cantidad que se desea. Cualquier informe al respecto, será dado en la secretaría de la cámara por el señor Fernandez Morúa.

ESTUDIA EL EJECUTIVO UNA REFORMA A LA LEY DE SALARIO MINIMO

Tiende a mejorar en lo posible la situación de las clases trabajadoras del país.—Contempla, desde luego, la necesaria armonía entre los intereses del capital y el trabajo y se ajustará a las posibilidades del momento

El proyecto irá al congreso una vez que se haya terminado el detenido y concienzudo estudio que se está haciendo para presentarlo en forma que no signifique un sacrificio para el capital

El poder ejecutivo, según nuestros informes, tiene en estudio un importante proyecto de ley cuyos alcances van [illegible] en beneficio de las clases trabajadoras de la república.

Tiende esa iniciativa a reconsiderar la ley que fijó el salario mínimo, haciéndole algunas reformas en consonancia con la situación actual, es decir, mejorando los salarios en proporción que no signifique un sacrificio de los patronos y que lleve un poco más de pan a los hogares de las clases más humildes.

Se trata de un estudio delicado que desde luego requiere que se contemplen bien los diversos factores en que descansan las relaciones del capital y el trabajo.

Eso se está haciendo con todo cuidado y el proyecto en referencia llegará al congreso en el momento oportuno, es decir, cuando ya esté acabado en todos sus extremos.

LA TRIBUNA

PERIODICO LIBRE, DE UN PAIS LIBRE, PARA HOMBRES LIBRES

Director: JOSE MARIA PINAUD * PAGINA UNO * AÑO XXII NUMERO 6291

SAN JOSE, COSTA RICA, A. C.—DOMINGO 28 DE SETBRE. 1941

NO TENEMOS INCONVENIENTE EN AFIRMAR QUE LO DICHO POR UD. EN "LA TRIBUNA" ES CIERTO.-

Especialmente en lo que se refiere a la cantidad de arroz de la presente cosecha existente en esta zona

En vista de la publicación del Diario de Costa Rica en que se asegura no ser cierta la existencia de diez mil quintales, le ruego publicar esta carta

Nos dice en radiograma don Rómulo Salas, ratificando la existencia en San Isidro del General de esa enorme cantidad de arroz

SAN ISIDRO DEL GENERAL, 27. — A LA TRIBUNA. — En vista de la publicación del Diario de Costa Rica en que se asegura no ser cierta la existencia de los diez mil quintales de arroz de la presente cosecha le ruego dar publicidad a la carta que copio a continuación: "Señor don Rómulo Salas P. — Muy señor nuestro: No tenemos inconveniente en afirmar que lo dicho por usted en LA TRIBUNA del martes es cierto, especialmente en lo que se refiere a la cantidad de arroz de la presente cosecha. Lo autorizamos a hacer de esta el uso que le convenga. José Francisco Alvarez, Francisco Campos, Franklin Aceledón, Arnoldo Alfaro, Claudio Mora Quirós, Gerardo Quesada, Eugenio Carro, Jesús Mora Zúñiga, Claudio Mora Zúñiga."

No hay comentarios que hacer

Atentamente,

ROMULO SALAS.

Importante reunión celebró don Jorge Hine con la plana mayor del partido que lo postula

Reiteró su propósito de no iniciar una campaña prematura y de esperar un año más para considerar si acepta o no la candidatura que le ofrecen sus amigos

Esta reunión tuvo como origen la presión de algunos comités y partidarios entusiastas que desean que el señor Hine acepte oficialmente su nominación como candidato y se dé comienzo a la campaña abiertamente

La conferencia tuvo carácter privado y se llevó a cabo en la oficina de don Arturo Volio en esta capital

Los dirigentes del grupo continuarán con todo empeño la organización de comités y subcomités en los cantones y el trabajo de recoger adhesiones para el señor Hine

En la oficina de don Arturo Volio, en esta capital, se celebró una importante reunión a la cual asistieron los elementos dirigentes del grupo que trabaja en favor de la candidatura presidencial de don Jorge Hine. Esta reunión de la plana mayor de dicho partido, a la cual asistió también el propio señor Hine, se considera de gran importancia en los círculos políticos, en los cuales ha provocado abundantes comentarios.

Uno de los señores que asistieron a esa reunión, interrogado por un redactor de LA TRIBUNA dió los siguientes informes, autorizándonos para darlos a la publicidad:

PRESION PARA QUE DON JORGE HINE ACEPTE LA CANDIDATURA

Los trabajos de organización de comités en diversas provincias y

——(PASA a la Pág. 5; Col 1)

NO SE HARA MODIFICACION ALGUNA A LA LEGISLACION QUE NACIONALIZO LOS PRODUCTOS DEL SUBSUELO

Si las compañías petroleras quieren hacer exploraciones se tendrán que ajustar a las rígidas disposiciones que rigen la materia.—Tales son los informes que se han dado a conocer acerca de la actitud que mantendrá el poder ejecutivo

Como lo informó LA TRIBUNA ayer han comenzado a moverse en Costa Rica altos intereses en torno a exploraciones petroleras y son varias las compañías interesadas en iniciarlas

Indicamos, en una de nuestras ediciones anteriores, que hay varias compañías petroleras interesadas en obtener permisos o concesiones que las autoricen a realizar exploraciones en Costa Rica.

Al respecto de esas actividades obtuvimos ayer informes en fuente que nos merece absoluto crédito y podemos dar los siguientes datos:

NO SE HARA MODIFICACION ALGUNA DE LAS LEYES QUE RIGEN LA MATERIA

La legislación vigente sobre el subsuelo es en Costa Rica una de las más nacionalistas y rígidas de toda la América, en cuanto a previsiones para defender la propiedad del estado sobre todos los ya-

——(PASA a la Pág. 2; Col. 4)

Está siendo muy solicitada la próxima cosecha de café y los precios son compensativos

La política de los Estados Unidos en lo que se refiere a precios y cuotas es la más acertada

La situación cafetalera es lo que nos tiene alentados a todos los cafetaleros para seguir resistiendo el vendaval de la guerra.—Declara en reportaje para LA TRIBUNA don Florentino Castro

Nuestro amigo y colaborador don Florentino Castro, tiene cada sábado para nosotros las últimas noticias cafetaleras de importancia para la vida nacional, y así lo visitamos para oír de él las siguientes informaciones que reproducimos del mejor modo posible:

—En la semana próxima se habrá de reunir en los Estados Unidos la comisión correspondiente a los asuntos cafetaleros, y de las resultancias de esa reunión tenemos que deducir el porvenir de nuestras cosechas próximas. Yo soy optimista, y continúo creyendo que la política de los Estados Unidos en lo que se refiere a cuotas y a precios es la más acertada y a este respecto ya hicimos los números del caso en nuestra anterior conversación. Lo que sucede es que allá como aquí y en todas partes del mundo los intereses diversos sobre un mismo artículo se mueven en sentidos contradictorios y cada quien solamente pretende

——(PASA a la Pág. 4. Col. 7)

No renuncia el ministro de gobernación de Nicaragua

LA PUBLICACION QUE TANTO SE HA COMENTADO SE DEBIO A UN ERROR DE CONCEPTO

Ha quedado finalizada la negociación del empréstito de dos millones de dólares para la carretera al Atlántico

Nuestro activo corresponsal en Managua nos envió el siguiente mensaje:

El ministro de gobernación, doctor don Leonardo Argüello no renuncia de su puesto en el gabinete. Fue simplemente un error de interpretación y de concepto el expuesto en la memoria acerca de la autonomía de las municipalidades. El doctor Argüello sigue gozando de la confianza del gobierno y del presidente Somoza.

Las gestiones para el empréstito de dos millones de dólares, que se destinaron a la carretera al Atlántico, están ya finalizadas y muy pronto se dará comienzo a la construcción de dicha obra, [illegible] un gran impulso a esa rica zona agrícola.

LATINO, Corresponsal.

TRANCAZO, SARAMPION, RUBIOLA, SOPLON, Y... AHORA PETROLEO!

—Que hay petróleo ya lo saben que si lo hay, pero esos avechuchos no vienen a explotarlo sino a ESPECULARLO!

SIEMPRE HABRA QUE LLEGAR A LA CONCLUSION DE QUE EL RIO GRANDE DE TERRABA SI ES NAVEGABLE

DESDE EL PUESTO QUE OCUPA DON VICTOR GUAR DIA CONSTITUYE UN PELIGRO PARA LA REPUBLICA

Es de doctrina jurídica que el litigante inhibe al juez del conocimiento del proceso; pero una cosa es la doctrina y otra la de dejar escapar una ocasión propicia a los espíritus vengativos y rencorosos

Los casos que cito oprimen el corazón al pensar en la posibilidad de caer en las manos de jueces inescrupulosos que votan de manera prohibida por la ley y el más simple decoro contra sus enemigos.—Dice el ex-juez licenciado Araya Dávila en el siguiente artículo

Es poco edificante la tarea que ha emprendido contra mí, un grupo de magistrados, jefeados por el Presidente de la Corte, de quien demostré en mi transmisión que por la radio hice al público, que no estima sino hasta desprecia a sus compañeros, contra quienes ha tenido expresiones de litigante en folletos y artículos de periódicos, con la virulencia hepática que le es peculiar, y hablando en corrillos bajo su condición de Magistrado, complaciéndose en querer convencer a sus oyentes de que se halla por encima de todos ellos, en todo terreno. Y es que don Víctor hace de las palabras, el uso bien definido en psicología, en quienes padecen de complejos de inferioridad; es decir: la palabra de don Víctor es para levantarse sobre los demás, denigrándolos y haciéndolos aparecer responsables de toda clase de faltas y pecados.

——(PASA a la Pág. 7; Col. 1)

De aceptar el criterio contrario se llegaría al absurdo de considerar que muchos ríos del mundo que nadie discute que son navegables, no lo serían por cuanto en ciertas épocas del año no pueden aprovecharse como ruta fluvial

Si el valor de las obras que pueden efectuarse para hacer navegable el río durante toda la época del año se justificarían o no es cosa que no afecta en modo alguno la cuestión jurídica que toca decidir

Declara el magistrado don Enrique Guier Sáenz en su voto de minoría en la sentencia de la sala civil

El magistrado don Enrique Guier Sáenz salvó su voto en la sentencia de la Sala Civil que declaró que el Río Grande de Terraba no es navegable desde su desembocadura a la confluencia con el Balsar. Como el primer promotor fiscal de la república hará casación de esa sentencia y el asunto deberá ser resuelto por la sala de Casación es de importancia el voto del magistrado Guier. En una de sus anteriores ediciones LA TRIBUNA publicó el voto de mayoría y ofrece hoy del magistrado Guier Sáenz, que es el siguiente:

"Salvo el voto en los siguientes términos: Acepto la declaración de hechos probados que contiene la sentencia recurrida, con una ligera enmienda; las fincas números 5493 y 5488 forman parte de la número 5710 como se expresa en las fracciones b y c de dicha declaración, por lo que huelga referirse de nuevo a aquellas en el aparte a que alude a otros inmuebles distintos del últimamente citado, sección ésta última del fallo en que también por error se hace dos veces referencia a la finca número 5609. Sobre documen-

——(PASA a la Pág. 2; Col 1)

Este documento es propiedad de la Biblioteca Nacional "Miguel Obregón Lizano" del Sistema Nacional de Bibliotecas del Ministerio de Cultura y Juventud, Costa Rica.

EDITORIAL

LEY DE SALARIO MINIMO

Se anuncia que el poder ejecutivo está contemplando la posibilidad de reformar la actual ley de salario mínimo para ponerla en condiciones más en relación con la realidad costarricense.

Es natural que una ley dada en tiempos en que la vida del mundo se desarrollaba en condiciones muy distintas a las actuales no tenga aulicación justa en una época en que las circunstancias de la existencia humana han sido tan profundamente influídas por el conflicto que envuelve a las grandes naciones del mundo y que tiene tan hondas repercusiones en la vida de todos los pueblos, aun los que están más alejados de los beligerantes.

Las leyes son buenas por lo que tengan en sí de justas, por el tanto de equidad que establezcan y por la oportunidad en que ejerzan sus alcances. Cuando una ley de satisfacer a la mayoría, cuando se torna perjudicial para los más, cuando no tiene su aplicación el beneplácito de quienes deben usarla y atenerse a ella para los actos a que la misma se refiere, es necesario que el legislador o el gobernante tomen esa ley, la deroguen o la modifiquen, según sea el caso y la adapten a las nuevas circunstancias

Si la actual ley de salario mínimo no responde a una realidad de justicia y de equidad; si en vez de bienes puede ser, por el contrario, fuente de perjuicios, es natural que su modificación sobrevenga, impuesta por la necesidad o por la mayor conveniencia. Este asunto de carácter social es de la mayor importancia puesto que el salario mínimo afecta a las gentes que forman las clases menos favorecidas por el sistema económico dominante y que constituyen la mayoría de la nación. Y la obra del gobernante debe ser siempre una constante preocupación por el bienestar de la mayoría de su pueblo. Por eso esperamos que estas anunciadas reformas de que se habla para estudiarlas ampliamente y poder pronunciarnos cerca de las mismas.

INFLUENZA Y RESFRIADOS?
Pastillas Orientales
ALIVIAN COMO CON LA MANO

SIEMPRE HABRA QUE LLEGAR A LA CONCLUSI...

(VIENE de la Pág. UNO) —

tos, falta de personería adcausam opuesta por los demandados señores Herrero, Gómez, Aguilar y Cañas ,prescripción corta y falta de entrega o consignación por el Estado de lo que debería devolver con motivo de la nulidad demandada, han sido correctamente resueltos por el juez de negocio, de acuerdo con las razones que al efecto da la mayoría de este tribunal, y en segundo lugar, que la demanda y la reconvención fueron bien denegadas por aquel funcionario, y de conformidad con las razones que aduce. En cuanto a la segunda acción, opino como la mayoría de la Sala que es improcedente la excepción de prescripción; pero juzgo que la demanda de nulidad del Estado si es procedente en cuanto se refiere a las fincas, hoy propiedad de la Golfo Dulce Lands Co., números 5503, 5504 originadas en denuncios de tierras baldías hechos uno por Alejo Aguilar Bolandi y luego cedido a Juan José Cañas Iraeta, y el otro por Felipe Herrero García, en la parte que dichos inmuebles comprenden la zona indenunciable de una milla de latitud a lo largo de las orillas del Río Grande de Terraba hasta su confluencia con el Balsar y sin la condenación en daños y perjuicios demandada por el Estado porque de autos no aparece que los demandados hayan causado por dolo o culpa a la parte actora (artículos 10, 261, 631, 719, 835 y 1045 del Código Civil, 508 y 509 del Código Fiscal y 20 de la ley de aguas). Estimo con arreglo a los hechos probados en el juicio según se expresan en los apartes f) y siguientes de la sentencia apelada que el Río Grande de Terraba es navegable desde su desembocadura hasta la confluencia con el río Balsar. Así resulta del informe de los peritos ingenieros Ortiz y Bartorelli (folios 475 y 482; lo constató además prácticamente el juez al remontar el río sin mayores tropiezos hasta Puerto Cortés, en mayo de 1938, en una nave de la matrícula de Puntarenas de seis pies de calado (folio 436) y lo proclama finalmente el hecho real y elocuente de que embarcaciones marítimas, a veces de nueve pies de calado, surquen sus aguas desde hace muchos años en un tráfico comercial de cabotaje frecuente (artículos 300 y 325 del Código de Procedimientos Civiles y 785 y 763 del Código Civil). Los expresados técnicos opinan que el río posee condiciones naturales bien definidas de navegabilidad hasta la confluencia con el Balsar; suficiente volumen de agua, poco desnivel y limitada velocidad de la corriente superficial, características que unidas a la conformación topográfica favorable del cauce, son las que determinan técnicamente si un río es navegable, si se le considera, como es lo propio, aisladamente como una ruta fluvial destinada solo a embarcaciones de insignificante calado y alto tonelaje; aptas para surcar aguas mansas de escasa profundidad. El Black y el Tennessee en Estados Unidos de América y el Dnieper y el Don, en Rusia, según los peritos, han sido acondicionados para la navegación en gran parte de su curso para barcos que apenas calan de uno y medio a dos pies. Aun en el supuesto de que el caso tuviera que resolverse con el criterio, para mí errado, de que en la especie de navegabilidad del río deba determinarse necesariamente en relación con la ruta mixta-marítimo-fluvial (Puntarenas-Puerto Cortés) de que hoy eventualmente forma parte por diversas causas de orden económico más o menos transitorias, siempre habría que llegar a la conclusión de que si es navegable puesto que con intermitencias, en armonía con el ritmo de las mareas, pueden surcarlo la mayor parte de las embarcaciones marítimas que hacen el servicio de cabotaje en aquel litoral. La circunstancia de que en tal supuesto la navegación por el reflejo del rectamente de las condiciones propias del río sino de la influencia de las mareas, y de que sería navegable solo de manera intermitente, no es digna de mayor atención porque mientras el río sea susceptible de navegación a causa de un fenómeno natural perenne, poco importa la naturaleza de esa causa, y por qué la interrupción periódica que pudiera sufrir la navegación no el reflejo del mar eso no priva a aquel de su carácter de navegable. De aceptar el criterio contrario se llegaría al absurdo de considerar que muchos ríos del mundo que nadie discute que son navegables, no lo serían por cuanto en ciertas épocas del año no pueden aprovecharse como ruta fluvial a causa, por ejemplo, de las crecientes, las sequías o el hielo. Refiriéndose los peritos Ortiz y Bartorelli a los obstáculos principales que hacen depender de las mareas la navegación en el Río Grande de Terraba para embarcaciones de tipo marítimo, opinan que cortando o removiendo los tres bancos que tiene el río, en una extensión aproximada de quinientos metros cada uno, se lograría conseguir un mínimum de profundidad uniforme de cinco a seis pies en la baja mares durante la estación seca, de suerte que sería aprovechable el río durante todo el año de manera continua como una ruta mixto-marítima-fluvial. Esas obras tecnicamente pueden ejecutarse hoy sin mayor dificultad de acuerdo con el progreso de la ingeniería hidráulica. Si el valor de ellas justificaría actualmente llevarlas a cabo o no, es cosa que no afecta en modo la cuestión jurídica que incumbe decidir a los tribunales, es decir, si el río es navegable o no pues ésta depende exclusivamente de las condiciones naturales y estables del río, y aquella otra, o sea la posibilidad económica de realizar tales obras, dependería, entre otras cosas, de la circunstancia eventual de que la importancia del tráfico comercial remunerara el desembolso que significaría la ejecución de dichos trabajos. Por tanto, revoco la sentencia en cuanto acoge la excepción de prescripción, la cual deniego, y en cuanto rechaza la segunda demanda la cual declaro parcialmente con lugar así: que los denuncios hechos por los señores Juan José Cañas Iraeta, Felipe Herrera García referentes a las fincas números 5503 y 5504, hoy de propiedad de la Golfo Dulce Lands Company, son nulos en lo que se refiere a la zona de una milla de latitud en toda la extensión en que esos inmuebles colinden con las riberas del Río Grande de Terraba hasta su confluencia con el Balsar; y por lo mismo, esa zona debe volver al dominio del Estado y que las inscripciones de esas fincas en el Registro Público deben rectificarse en la parte correspondiente a dicha zona. Impongo las costas personales causadas por los demandados Aguilar, Araya y Gómez a cargo del Estado y todas las demás procesales del litigio a la Golfo Dulce Lands Company y dejo el caso sin especial condenación en costas en cuanto a los demandados Herrero y Cañas (artículos 1027, 1028 y 1430 del Código de Procedimientos Civiles. En todo lo demás confirmo la sentencia apelada. Enrique Guier Ssens."

CALAMARES EN SU TINTA
ACEITE EN GALONES ESPECIAL
PARA LA MESA "LA ANDALUZA"
PALANGANAS ESMALTADAS
"INGLESAS" DE 16 A 36 cmts.
OLLAS DE HIERRO ESMALTADO
ORINALES DE HIERRO ESMALTADO
Y MUCHOS OTROS ARTICULOS HA RECIBIDO PARA VENDER AL MAS BAJO PRECIO DE PLAZA, EL ALMACEN
MIGUEL A. GONZALEZ
APARTADO 78 — TELEFONO 2838

UN TERCIO DE SIGLO DE SUMINISTRAR LOS MEJORES
CASIMIRES
De las MAS RENOMBRADAS FABRICAS EUROPEAS
ES LA MEJOR GARANTIA DE NUESTRA
Calidad
Novedad
Variedad
INVITAMOS A TODOS LOS SAS TRES Y AL PUBLICO A EXAMINAR NUESTR AS E XISTENCIAS
ALMACEN FEOLI

Abonos Completos
Integro y Peskofos
PARA LOS CULTIVOS DE:
ALGODON
AJONJOLI
ARBOLES
CAFE
CAÑA
CEBADA
TOMATES Y OTRAS HORTALIZAS
MANI
PAPAS
PASTOS
TABACO
TRIGO
YUCA
a
F. REIMERS & CO.

NO SE HARA MODIFIC...

(VIENE de la Pág. UNO) —

cimientos petrolíferos.

Mientras no se modifique esa legislación, es probable que las compañías no tengan mayor interés en iniciar sus trabajos en el país. Sin embargo, sabemos que el poder ejecutivo no está dispuesto a variar esas leyes, sino que mantendrá la política de aplicarlas estrictamente, autorizando cualquier exploración si las empresas interesadas se ajustan a las citadas leyes.

Tales los datos que hemos podido obtener y que sin duda alguna son satisfactorios, puesto que, como era de esperar, en este asunto como en todos los que ha tramitado la actual administración se mantendrá un claro y definido punto de vista nacionalista.

MATERIALES
PARA
INSTALACIONES ELECTRICAS
TUBOS CONDUCTORES
ALAMBRES
AISLADORES
DONDE:
F. REIMERS & Co.
ALMACEN ELECTRICO A E G

OTROS EDITORIALES

PRELIMINAR

R. BRENES MESEN.

I

La responsabilidad de los hombres de letras ya va definiéndose con claridad a los ojos del historiador que contempla el cuadro de la decadencia de la Política durante estos cuarenta años del siglo XX.

Los pensadores de diversas épocas y de diversas Civilizaciones sintieron su responsabilidad en la dirección de los acontecimientos de su tiempo y se entregaron a la obra de encauzar las corrientes vitales de sus contemporáneos para moldear las formas políticas en que debía contenerse su pensamiento y su voluntad de acción. Fueron los creadores de la Cultura y sus transformadores en Civilización.

No así los más de los filósofos de nuestro tiempo. Se han desdeñado de ser hombres de acción, en el sentido de la realidad política. Los sacerdotes de la Cultura, juzgándose vivir en un mundo superior al de las agitaciones de la Política, de la Economía, de la Renovación Social, entrecierran sus puertas ante el mundo y se consagran a practicar el sacramento de sus libros. Sólo eso es, para ellos, trabajar por la cultura.

En las naciones europeas, hoy vencidas, los hombres de Letras cometieron el trágico error de desentenderse de los negocios públicos de su patria. Los abandonaron a manos impuras, a conciencias sombreadas por la codicia del poder y del oro, que se sumergieron en las especulaciones de la Bolsa o se insinuaron en las combinaciones de la Política y de la Industria. El ansia de lucro reemplazó el sentimiento del honor.

Y ha sido ésto perturbador ejemplo para la América. Porque aquí también los cultivadores de las Letras y de las Ciencias, considerando los Negocios Públicos indignos de su talento, de su saber y de sus aspiraciones, como allá los vencidos, los abandonan a su buena o su mala suerte.

Es preciso que el Hombre de Letras haga un examen de conciencia, que le permita ver con lucidez su responsabilidad social y política en la orientación de esas poderosas corrientes económicas, sociales y políticas que labran el asiento sobre que descansa el Estado en que se vive. Poderosas corrientes son, porque en el estado de las relaciones humanas de nuestros días ellas no sólo se producen en la Nación, sino que nos llegan del Exterior. Son pocos los problemas propiamente nacionales. Los más, y los más trascendentales se hallan enlazados con situaciones y recursos y legislaciones sobre los que apenas muy indirectamente podemos influir. Los grandes problemas de los Estados Contemporáneos ya sólo pueden resolverse mediante el entendimiento con otras Naciones, hoy de nuestro Hemisferio; mañana, de los Estados Unidos del Mundo.

Sin un cambio de actitud de los representantes de la Cultura hacia los actuales movimientos de transformación político-social, no solamente habrán perdido su derecho a lamentarse de ello, sino que habrán merecido el desdén de sus conciudadanos, de sus contemporáneos y de la Historia.

De todos los aledaños y confines fluyen hacia la Política malárricas y deletéreas aguas que la tienen enferma, en la casi totalidad de las Naciones. La sensualidad de la Política vístese de dama bien, pero se sabe que mantiene meretricias aproximaciones con los negocios.

Disuélvese el dinero francés destinado a la defensa, apacíguanse las iras del deudor que amenaza con la suspensión de pago de intereses y embargo del principal; hay doblegación y zalamería por dondequiera; violación de promesas y principios, y leyes, y tratados. Y apenas si altas figuras de la Política Internacional logran alzarse por encima de los niveles ahora enturbiados.

Las muchedumbres son susceptibles de lenta elevación moral. Vayamos a ellas con la palabra limpia de subterfugio y de engaño. Los pueblos saben distinguir el timbre de los metales finos, el pensamiento no empañado por el personal egoismo de baja liga. Y ya que no nos es dable servirles las verdades eternas, démosles las verdades con que ellos puedan apreciar a los hombres y juzgar las cosas de la República.

Mas hay también que examinar la acción y el pensamiento de los regentes, así como las ideas y las ambiciones de quienes intentan dirigir y gobernar, para apuntar, por lo menos, las posibles o probables sorpresas de los resultados político-sociales y económicos que puedan derivarse del arribo al poder de hombres o de grupos que no han definido, siquiera con relativa precisión, la orientación de su voluntad de gobierno o de cooperación con el gobierno.

E imprescindible es que esto se haga con elevación y con valor, o que no se haga del todo, y a sabiendas de que en el momento presente son posibles ciertos métodos y prácticas que hubieran sido imposibles de proponer y de aceptar hace apenas unos treinta años.

Una Democracia no asegura una excelente Administración de los negocios del Estado; pero posee los medios de prevenir males irreparables. Y ventajoso medio de prevención es la publicidad, especialmente si no la mancha la adulación ni la emponzoña el rencor.

Con picardía no exenta de fundamento histórico respondió Trasímico a Sócrates en el primer libro de **La República,** que era lo justo el interés del más fuerte; por tanto, el interés del Gobierno, siempre el más fuerte, era lo justo. Doctrina sobre la cual se fundan hoy tantas declaraciones del Huno que baña en sangre y en lágrimas el suelo y el alma de Europa.

El progreso moral y jurídico que hemos alcanzado nos permite afirmar que si tal suele ser la propensión dominante de los Gobiernos, es también cierto que disponemos de las fuerzas espirituales para poner de relace otros principios de justicia y de Gobierno.

Y no el menos importante, éste que consiste en hacer suyos los intereses de toda la Nación — y no los de separados grupos — a fin de ser el más fuerte por la voluntad nacional expresada constantemente por la Opinión Pública.

DE 30 MILLONES Y ME...

(VIENE de la Pág. UNO) —

En lo que se refiere a entradas aduaneras, tenemos que se ha recaudado en el mismo período ..... ₡ 13.069.559.76, cifra que comparada con la de 1940, arroja un aumento de ₡ 791.378.11, ya que en aquel entonces, se habían percibido solo ₡ 12.278.191.65.

Revela esto que las importaciones de toda clase de artículos han sido de esta vez mucho más intensas que el año pasado, en que ya de por sí eran bastante crecidas. Todo parece indicar que de seguir así las cosas, este año, resultará económicamente hablando, verdaderamente excepcional, dadas las circunstancias tan adversas que reinan en el mundo.

Se desprende esto de que la situación económica de la administración pública es de lo más bonancible que pueda darse, lo cual no puede ser más satisfactorio, siendo de desearse que así continúe.

LONDRES FIJA LAS BASES PARA EL RESTABLECIMIENTO DE LAS RELACIONES CON FINLANDIA

LONDRES, 27. UP— La nota enviada por Gran Bretaña a Finlandia publicada hoy, expresa q' si Finlandia persiste en invadir territorio ruso, Gran Bretaña se verá obligada a tratar con Finlandia como enemigo declarado no solamente mientras dure la guerra, sino también cuando se haga la paz. Añade que le complacería el restablecimiento re relaciones ruso-anglo-finesas, "pero que el gobierno finés debe comprender primero que es esencial que Finlandia ponga término a la guerra que sostiene contra Rusia, y evacúe los territorios ocupados más allá de las fronteras".

Este documento es propiedad de la Biblioteca Nacional "Miguel Obregón Lizano" del Sistema Nacional de Bibliotecas del Ministerio de Cultura y Juventud, Costa Rica.

HACIA LA CUENCA DEL DONETZ AVANZAN LAS PODEROSAS FUERZAS ALEMANAS DEL SUR

Después de quince días de ruda lucha, según lo anuncia el alto mando del ejército alemán, ha concluído la batalla de Kiev con la destrucción de 5 ejércitos rojos

Hitler y Mussolini cambiaron muy expresivos mensajes con ocasión del aniversario del pacto tripartita.—Por cada unidad de armamentos que Estados Unidos le envíe, la Gran Bretaña enviará cinco de las suyas urgentemente a Rusia. — Esfuerzos muy bien encaminados continúa haciendo Estados Unidos con el fin de separar por completo al Japón del Eje

Muy sensibles las bajas experimentadas por los ejércitos nazis en la batalla empeñada en el cla norte del frente central en Starava Russa

ESTADOS UNIDOS CONTINUA HACIENDO PODERIOS POR SEPARAR A JAPON DEL EJE

WASHINGTON, 27. UP. Por John Reichmann — El primer aniversario del pacto tripartita encuentra a Estados Unidos presionando a Japón para que éste se aleje de las potencias del eje y empeñado al mismo tiempo, en un vasto programa de abastecimientos para asegurar la derrota del eje. En efecto los envíos de abastecimiento bélicos al ejército ruso se convienen en la histórica conferencia de las misiones militares anglo-norteamericanas en Moscú. Tiene precisamente por finalidad influenciar a Japón a la vez que aligerar la derrota de los nazis. La vigorosa resistencia de los rusos que se agrega a la ayuda norteamericana evidente, ha impresionado al Japón. En los círculos políticos predomina el convencimiento de que muchos dirigentes nipones tienen la impresión de que el eje no podrá ganar la guerra y que por lo tanto Japón debe procurar desvincularse de las potencias totalitarias y hacer lo posible para mejorar las relaciones con Inglaterra y Estados Unidos siempre que se pueda llegar al acercamiento en forma honorable.

Las negociaciones norteamericanas niponas hasta ahora no pasan de la fase de sondeo y durante la última quincena nada se adelantó en ese sentido Empero ambos países parecen querer prolongar ese impase con el evidente propósito de ganar tiempo Estados Unidos a fin de mantener el "statu quo" del Pacífico en tanto los abastecimientos son enviados a Rusia y Gran Bretaña en cantidades cada vez mayores. Japón para poder pronosticar con acierto grado de certeza el resultado de la guerra ruso-alemana, si la situación militar parece favorable a Alemania, Japón podrá continuar en el eje; pero si la derrota alemana resulta inevitable, entonces Japón puede reconsiderar su política e inclinarse a favor de la colaboración con Estados Unidos e Inglaterra. No obstante sus compromisos, Japón evidentemente no apoyó a los alemanes en el Atlántico, en donde chocaron naves norteamericanas y nazis. El principal factor que podría alterar radicalmente esta situación es el elemento militar de Japón, que según se dice, quiere atacar a Rusia o a las Indias Orientales Holandesas, en tanto queden esperanzas de una victoria del eje. Estos elementos hasta ahora han sido contenidos por el Emperador y gabinete de Konoye, pero las personas familiarizadas con los asuntos nipones dicen que podría ocurrir la caída del gobierno nipón por la violencia por maniobras, con lo cual se habría preparado el camino para la política de los militares. Los comentaristas no descartan la posibilidad de que los dirigentes militares radicales del Japón intenten un golpe de estado.

PODEROSAS FUERZAS ALEMANAS AVANZAN SOBRE NUEVOS OBJETIVOS

BERLIN, 27. UP— Poderosas fuerzas alemanas avanzaban hoy hacia nuevos objetivos al parecer Kaikoff y cuenca del Donetz. Después de la victoria obtenida por la colosal batalla del este de Kiev, cuya conclusión anunció el alto comando, terminó con la destrucción total de cinco ejércitos enemigos, después de quince días de lucha librada en una enorme zona abarcada por la maniobra del enemigo realizada el 13 de septiembre entre los ríos Desnag Dniéper. La idea de las tremendas proporciones de la batalla apenas tienen comparación con las enormes fuerzas de Napoleón: 450.000 hombreros. Se manifiesta que es imposible calcular el número de las bajas rusas, aparte de que los prisioneros asciende a 665 mil; cero el alto mando dice: elevadísimas; a esto debe agregarse la captura de 884 vehículos blindados, 3718 cañones, cantidades incalculables de otro material de guerra.

Desvelo?

Tome al acostarse una Pastilla DORMITAL, el remedio inofensivo para hacer dormir.

Dormital

¡Tranquiliza los nervios! Hace dormir como un niño!

GRAN BRETAÑA MANDARA A RUSIA CINCO UNIDADES DE GUERRA POR CADA UNA Q' ENVIE EE. UU.

LONDRES, 27. UP— Según esferas autorizadas Gran Bretaña hará un sacrificio mucho más grande que Estados Unidos en el envío acelerado de abastecimientos a Rusia. Se indica que Gran Bretaña suministrará cinco unidades de armamentos urgentemente reclamados por cada unidad ofrecida por Estados Unidos. Diríase que Washington se inetresa únicamente en proveer a Rusia de nafta para la aviación en forma generosa. En todo lo demás los envíos corren a cargo de la Gran Bretaña.

HEYDÆRICH SUCEDIO A VON NEURATH

PRAGA, 27. UP— Autorizadamente se anunció hoy que von Neurath ha sido relevado del cargo de protector del Reich en Bohemia y Moravia y que ha sido reemplazado por Heydrich, jefe de las tropas de asalto. Añadióse q' von Neurath había solicitado su retiro debido a razones de salud.

6 NUEVOS REFRIGERADORES R C A

La entidad mundial RCA se complace en presentar seis nuevos y estupendos refrigeradores... siendo cada uno el resultado de extensos experimentos y perfeccionamientos... representando cada uno un valor máximo en su categoría de precio. Tenga presente que en un Refrigerador RCA Ud. obtiene:

1. DISEÑO COMPLETAMENTE MODERNO... con caja de construcción tropicalizada.
2. GENERADOR GLACIAL... el mecanismo de refrigeración más eficaz del mundo.
3. CONDENSADOR ESTATICO CON ENFRIAMIENTO POR FLUIDO... SIN partes movibles... un magnífico salvacorriente.
4. EL ESTABILIZADOR... perfeccionamiento revolucionario en la técnica de refrigeración económica. Evita la sobrecarga del motor.

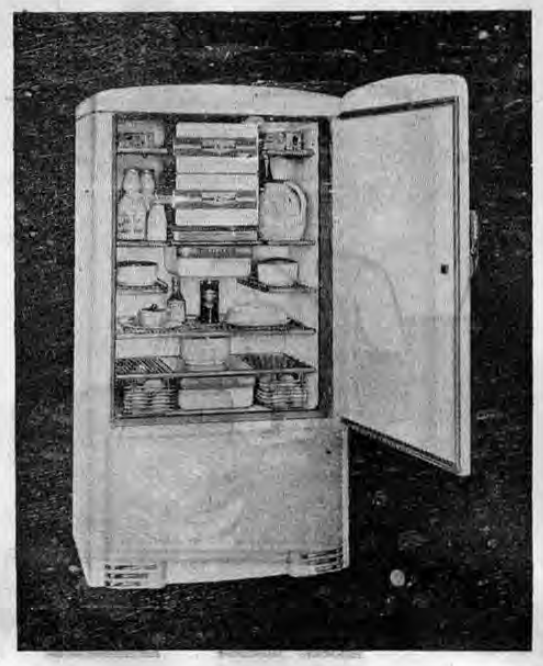

CADA UNO SUPREMO A SU PRECIO

VENTAS AL CONTADO Y A PLAZOS

Con gusto se lo mostrarán

EN EL ALMACEN PERRY GIRTON

frente al Parque Central.

EL — CAMPEON del AIRE

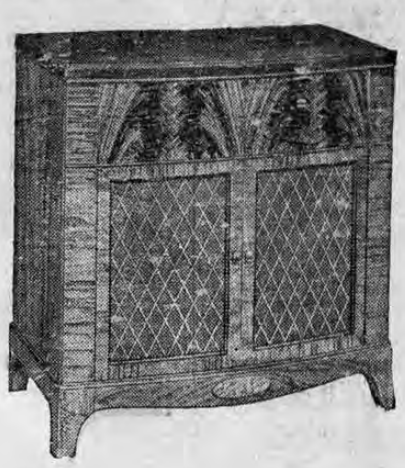

La última palabra en radios:

MAYOR BELLEZA
MEJOR SONIDO
MAYOR FACILIDAD
para sintonizar

Por medio del

Ensanche de Banda

(Especialidad de la Víctor)

con el cual hasta un niñito puede sintonizar cualquier estación de onda corta con la mayor perfección y rapidez.

Vea estos nuevos modelos en el

Almacén PERRY GIRTON

Frente al Parque Central

RETIRADO DE SU CARGO VON NEURATH

PRAGA, 27 UP.—Autorizadamente se anunció hoy que von Neurath ha sido relevado del cargo de protector del Reich en Bohemia y Moravia y que ha sido reemplazado por Heydsich jefe de las tropas de asalto. Se añadió que von Neurath había solicitado su retiro debido a "razones de salud".

ERNST BEVIN SEÑALA LA NECESIDAD DE AUMENTAR LOS ENVIOS A RUSIA

PORTH SMOUTH, 27. UP— El ministro de Trabajo, Ernst Bevin en discurso pronunciado ante los obreros portuarios señala la necesidad de aumentar los envíos a Rusia. "Creo que seis meses de esfuerzos concentrados por parte de veinte millones de obreros de nuestro país, pueden traer consigo la victoria. Expresó que la situación británica era mejor que al estallar la guerra, agregando que: "hace cinco meses había centenares de barcos en nuestros astilleros para ser sometidos a reparaciones. Actualmente casi ninguno ha sido reparado.

PESETAS

Puestas en España, vendo en cantidades no menores de dos mil dólares. Pida informes y tipo
ANTONIO SUAREZ
Salud 210. Habana, Cuba.

SE DIO A CONOCER EL TEXTO DE LA NOTA INGLESA A FINLANDIA

LONDRES, 27. UP— La nota enviada por Gran Bretaña a Finlandia la cual ha sido dada a conocer hoy al anochecer, expresa que si Finlandia persiste en invadir territorio puramente ruso "Gran Bretaña se verá obligada a tratar a Finlandia como enemigo".

RECOGIDOS LOS SOBREVIVIENTES DEL HUNDIMIENTO DEL NICETI

PONTA DELGADA, 27. UP — El jueves par la noche el destructor canadiense Gardenca llegó a sete puerto con 11 sobrevivientes británicos del barco mercante Niceti le Larrinaga que pertenecía a un convoy británico ametrallado por submarinos alemanes. Al día siguiente el destructor canadiense Gorreston, desembarcó a diez y siete sobrevivientes de otro barco.

EJECUTADOS AYER VARIOS FRANCESES QUE PORTABAN ARMAS

VICHY, 27. UP— El gobernador alemán de la Francia ocupada anunció en París que las autoridades alemanas ejecutaron esta mañana a los franceses acusados de posesión ilegal de armas. Habían sido condenados a muerte por una corte marcial el 26 de setiembre.

PERDIDA LA GOLETA "LEWSOUNTO"

OTAWA, 27 UP.—El cuartel general de la armada anunció que la corbeta canadiense "Lewsounto" con 18 tripulantes perdióse por acción enemiga.

OCHO OFICIALES FRANCESES CONDENADOS A MUERTE

VICHY, 27 UP.—La octava corte marcial en Clermont Ferrand condenó a muerte a ocho oficiales de los ejércitos franceses de Africa del Norte acusados de deserción y traición. Seis de los oficiales comparecieron ante la corte y ahora aguardan el cumplimiento de la condena. Los otros dos condenados en rebeldía son Pierre Carretier, comandante de las fuerzas aéreas francesas en el Africa Ecuatorial y del batallón africano destacado en Brida, Argelia. Los seis condenados a muerte que se encuentran detenidos por las autoridades militares para ser ejecutados a menos que intervenga Petain pertenecían a las fuerzas aéreas de la base de Casablanca y son los capitanes Michel Mayrand y Gustave Lager y los tenientes Pierre Arbetain y Tassin de Saint Péreuse el capitán René Bonnafe del ejército del Cercano Oriente y el capitán Henry Raucourt.

DESVASTADORES ATAQUES SOBRE ALEMANIA...

(Viene de la Pág. UNO) ——

gran escala contra la costa francesa y objetivos del interior del país. Grandes formaciones de bombarderos escoltados por enjambres de cazas volaron sobre el estuario del Támesis dirigiéndose hacia la costa francesa y pronto produjéronse explosiones tan fuertes, que sacudieron las ventanas de las casas de la costa inglesa. Después de 40 minutos los aviones empezaron a regresar. Los bombarderos volaron en formación pero los cazas regresaron volando solos, lo cual constituye un indicio de que participaron en combates. Gran numero de apartos integraban las fomaciones británicas y recordaban las olas de bombarderos que el domingo pasado realizaron la ofensiva más intensa de la guerra.

FORTALEZAS VOLANTES INGLESAS HAN ESTADO RECORRIENDO EL CIELO ALEMAN

LONDRES, 27. UP. — Se cree que las fortalezas volantes han estado recorriendo el territorio alemán en las últimas semanas sin que haya sido anunciada esa actividad, cosa que probablemente ha sido el origen de informaciones como las publicadas en el "Social Demokraten" de Suecia, que decían que aviones misteriosos han estado volando a enorme altura sobre Alemania, sin que fuera posible identificarlos. Las fortalezas volantes están en condiciones de hacer frente al mal tiempo y de volar a tal altura, que el estado de la atmósfera no puede surtir el menor efecto, pudiendo también reconocer cualquier región de Europa dominada por Alemania desde sus bases británicas. Es posible que esto sea cierto porque el ministerio del aire normalmente no menciona ninguna actividad de reconocimiento, sino solamente operaciones ofensivas. No han sido confirmadas las informaciones de Estocolmo que anunciaban que aparatos "Sterlin" y "Liberator" están operando en el frente finlandés. Oficialmente sólo se ha indicado que cazas británicos, operan en Rusia, pero se ha recordado que la primer noticia sobre la presencia de cazas británicos en Rusia, procedió de fuentes del eje, por lo que es posible que también estén operando aviones de bombardeo en el frente ruso.

CANADA ENVIA A INGLATERRA UNA DIVISION BLINDADA SUPERIOR A LAS "PANZER" ALEMANAS

LONDRES, 27. UP. — El comandante de las fuerzas canadienses, general Hansughton declaró ante los directores de los diarios canadienses que visitan este país, que la única forma de vencer a los alemanes es invadiendo el territorio continental". "No crean, dijo, que se puede hacer doblegar a una nación altiva, bien organizada, con bombas solamente". Por el momento, agregó, la función de los cuerpos canadienses puede consistir en la realización de incursiones independientes como la realizada a Spitzbergen "estos cuerpos son daga que apunta al corazón de Berlín". Inglaterra es lugar ideal para lanzar ofensiva contra la costa europea en cualquier punto desde Gibraltar a Spitzbergen. "Admitió que la ofensiva británica contra el continente no se materializa hasta después que Alemania intente invadir Inglaterra. Dijo que llegaban ahora tanques y piezas antiaéreas desde Canadá y que la división blindada canadiense que viene de ultramar, representa una fuerte ataque más poderosa que las "panzer" alemanas. Dijo que los equipos canadienses son excelentes y la producción funciona a toda máquina.

TROPAS BRITANICAS VAN A SER ACANTONADAS AL SUR DEL MAR CASPIO

MOSCU, 27 UP. — Circulan hoy rumores de que ya están combatiendo en Rusia contra los alemanes tanques y aviones británicos, pero las versiones no han sido oficialmente confirmadas. En algunas esferas se aseguraba que el equipo británico es avanzada de las fuerzas expedicionarias que irán al sur de Rusia, pronosticándose que la triple alianza podría poner pronto a los ejércitos de Gran Bretaña, Polonia y Rusia en la línea de combate de Crimea. En círculos autorizados negaron que se halle en suelo ruso fuerza expedicionaria británica, pero no se negó que se contempla el envío de ésta. Calcúlase que los preparativos para alistar fuerzas que podrían combatir junto con los polacos y soviéticos requiere varias semanas, pero exis-

—— Pasa a la PAGINA CINCO)

Y sobre todo

que sea la marca »*Bayer*« la que forme la Cruz en las píldoras de

YATRÉN 105

el producto contra Disentería. Fíjese bien al comprar Yatrén; si cada píldora no lleva la marca »*Bayer*« estampada en forma de cruz, cualquiera que sea su nombre, precio o procedencia, será una imitación.

BAYER

HITLER Y MUSSOLINI CAMBIARON MENSAJES CON MOTIVO DEL PRIMER ANIVERSARIO DEL PACTO TRIPARTITA

BERLIN, 27. UP— Con motivo de cumplirse el primer aniversario de la firma de la triple alianza, Hitler, Mussolini, cambiaron telegramas. El canciller Hitler envió el siguiente "Duce"; en este día en que hace un año Alemania, Italia y Japón uniéronse en el pacto tripartita, os recuerdo con gran amistad. El pacto ha dado pruebas de ser base del futuro nuevo orden, al cual ya se han adherido otras naciones jóvenes y renacientes. Para las tareas que aun debemos realizar, el pacto también continuará siendo garantía de éxito. Las futuras generaciones recordarán ante todo que fue la determinación de las naciones unidas al pacto tripartita la que salvó al mundo de la explotación territorial de las potencias extranjeras y del gran peligro del bolchequivismo". El Duce dice: En el transcurso del primer aniversario de la existencia del pacto tripartita habéis llevado a conclusión acontecimientos grandes y decisivos. Encuéntranse en gestión otros grandes acontecimientos. El nuevo orden establecido por el pacto de Berlín ha echado victoriosamente las primeras bases inconmovibles. Fuehrer: aceptad en este aniversario, en nombre de Italia fascista, mis saludos y camaraderías"

McCALLUM'S

V PERFECTION

EL WHISKY PREFERIDO

DESDE 1807
SIN IGUAL
Y
SIN RIVAL

LA CENTRAL DE LICORES

TROPICAL COMMISSION Co.

Sigurd Roy

Teléfono 3432 — Frente a la Biblio teca Nacional — Apartado 661

Este documento es propiedad de la Biblioteca Nacional "Miguel Obregón Lizano" del Sistema Nacional de Bibliotecas del Ministerio de Cultura y Juventud, Costa Rica.

Asamblea escolar se celebrará el 12 de octubre en San José

Tomarán parte en ese acto todas las escuelas de San José.— Fueron dadas ayer las instrucciones del caso para la organización de ese acto

La secretaría de educación pública dispuso la organización de una asamblea escolar al aire libre el próximo doce de octubre con la participación de todas las escuelas de San José, y con ocasión de la instalación del monumento conmemorativo de la firma del tratado de límites entre Costa Rica y Panamá.

Como es sabido ese monumento será instalado frente al Edificio Metálico y al acto de instalación se le dará toda la importancia. Es en honor de los presidentes de Costa Rica y de Panamá, doctores don Rafael Angel Calderón Guardia y don Arnulfo Arias Madrid.

La secretaría de educación pública dictó ayer las disposiciones pertinentes para la organización de ese acto cívico. El programa que desarrollarán las escuelas se referirá a lo significativo de ese acto por la fecha patriótica.

SIENDO JOVEN SE SENTIA COMO UN VIEJO

Panamá. — "No obstante mi edad de 38 años, me sentía y actuaba como un viejo, pues no tenía el poder que correspondía a mi edad ni el espíritu de hacer algo para mejorar mi situación. "Mi estado nervioso era tal que fumaba un cigarrillo tras otro sin parar".

"Mi sueño no era reparador, pues me encontraba cansado al levantarme".

"A las pocas semanas de tomar el Sexocrin aumentó mi poder juvenil, mi estado nervioso se calmó, lo que me permite tener más ambición para todo".

SEXOCRIN

sosiego, dando nueva vida a los produce emoción de bienestar y De venta en la Botica Oriental. órganos agotados o débiles. Cada frasco de Sexocrin, lleva extensos detalles.

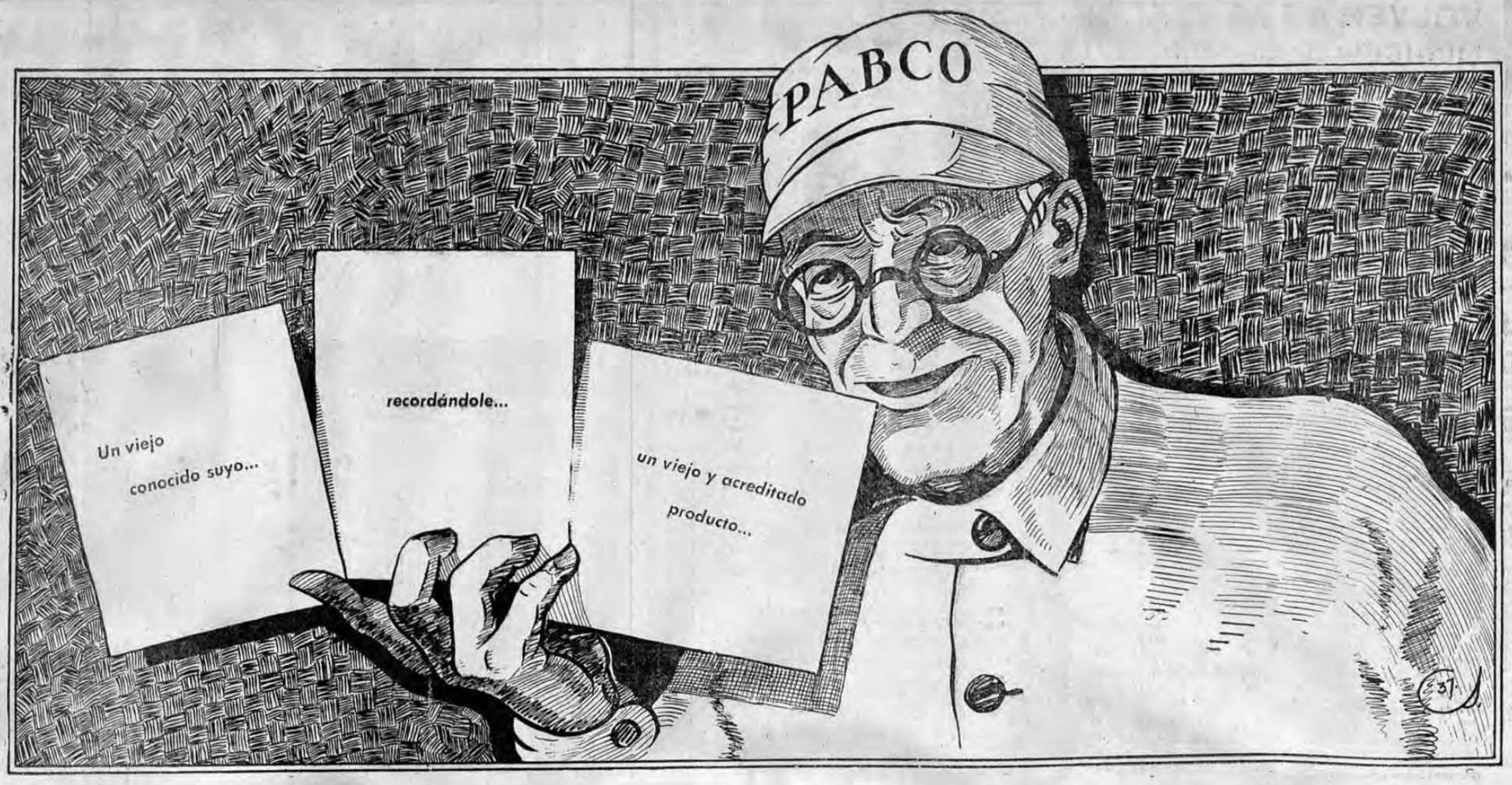

PINTURAS PABCO para Servicio MULTIPLE

Importador: ALMACEN KOBERG

COLEGIO DE CIRUJANOS DENTISTAS

CONVOCATORIA

Convócase a todos los miembros incorporados de este Colegio para una ASAMBLEA GENERAL el jueves dos de octubre de 1941, a las ocho de la noche para revisar un acuerdo de la Directiva.

EL SECRETARIO. San José, 27 de Setiembre de 1941.

NOTA: Esta Asamblea General no es la misma de la Sociedad Odontológica, que se verificará el lunes 29 de setiembre.

Segundo acto de gangsterismo en plena capital

Antenoche frente al Colegio de Señoritas fué brutalmente atacada la señorita Flory González, de 13 años de edad

Había salido de la función del Teatro Nacional en compañía de don Tomás Povedano, su señora e hija.—Un individuo saltó sobre ella golpeándole el mentón y arrancándole una cadena de oro con un brillante

Salió corriendo pero fué alcanzado por un muchacho que cooperó.—Conducido a la estación de policía fué puesto en libertad, pero luego se comprobó que estaba fichado en los detectives

El padre de la señorita, don Ernesto González, viene a darnos cuenta del brutal acto de bandolerismo que requiere una enérgica sanción de las autoridades

Visitó ayer tarde nuestra redacción don Ernesto González, estimable comerciante de esta capital, con el objeto de darnos cuenta del atraco de que fué víctima una hija suya, la señorita Flory González, de trece años de edad, a las 10.30 de la noche del viernes en plena capital, siendo el segundo que se comete en pocos días, pues el domingo 14 del corriente mes asaltaron al administrador del Teatro Capitolio casi en la propia esquina del Parque Central.

A la función del Teatro Nacional

La señorita González asistió en compañía de don Tomás Povedano, su señorita y su hija, a una función del Teatro Nacional, de la cual salieron como a las diez y treinta de la noche, dirigiéndose hacia el Colegio de Señoritas, que es por donde tienen su residencia.

Al pasar frente al Colegio

Iban las dos niñas adelante y esposos Povedano detrás, cuando de una de las casas del Lic. don Adán García, al puro frente del colegio salió un tipo en actitud amenazadora, cubriéndose parte de la cara, para no ser reconocido.

Ataca a la Señorita González

Sin dar tiempo de nada y aprovechándose del natural pánico que produce una agresión inesperada, el desconocido dió un brutal golpe a la señorita González en el mentón, arrancándole inmediatamente después una cadena de oro con un brillante que llevaba en el cuello, dándose a la escapada.

Un muchacho le persigue

Cerca del lugar de la escena venía un muchacho, que dándose cuenta de lo que ocurrió, corrió detrás del asaltante logrando capturarlo, entregándole a las autoridades de policía. Entre tanto la niña González había perdido el conocimiento, tal la violencia del golpe que recibió.

En la estación de policía

Conducido a la estación de policía el individuo fue reconocido como un servidor del ramo militar durante la última administración del Lic. Jiménez Oreamuno, poniéndole en libertad. Posteriormente, se comprobó que estaba fichado en la dirección general de detectives, como autor de varios delitos, por lo que se le persigue nuevamente

ACCION DE LAS AUTORIDADES

Mucha extrañeza causó que el delincuente fuera puesto en libertad inmediatamente después, sin aguardar a que se le siguiera juicio; en esto hay irregularidad que no debe continuar por el mal precedente que trae.

Por otra parte, debe procederse a establecer una mayor vigilancia de la ciudad o castigar más severamente a los autores de tales hechos de gangsterismo, pues si hay lenidad para sus delitos, seguirán cometiéndolos y dentro de muy poco tiempo, San José llegará a tener fama como ciudad de atracos.

Los Otros Editoriales del Profesor Brenes Mesén

Es obra que emprende el Profesor D. Roberto Brenes Mesén. Aparecerán esos **OTROS EDITORIALES** dos, tres o más veces por semana y se dedicarán al servicio de las ideas políticas, económicas y sociales de la República, así como a la exposición de puntos de vista de los negocios internacionales en relación con nosotros y con el Continente.

El análisis de los problemas políticos, o de otra naturaleza que aquí se intente, será del todo impersonal, no en el sentido de que no se mencionarán personas, sino de que lo importante respecto de ellas es su función, su significado, su orientación en el mundo del pensamiento y en el de la acción.

Aunque hay un programa, flexible para ser vital, piensa el autor que es más discreto dejarlo a la persecución apreciativa de los lectores de estos **OTROS EDITORIALES**.

CUATRO INGENIEROS APROBARON LOS PLANOS DE CONSTRUCCION DE LOS NUEVOS EDIFICIOS UNIVERSITARIOS

SON LOS INGENIEROS TINOCO, SALAZAR, BARTORELLI Y JIMENEZ MONTEALEGRE

La referida comisión ha dado comienzo a los trabajos de estudio de dichos planos

El señor secretario de educación pública, dispuso la designación de una comisión de ingenieros para la elaboración y aprobación de los planos para la construcción de los edificios universitarios.

Esa comisión quedó integrada por los señores ingenieros don Arturo Tinoco Jiménez, don Gastón Bartoreli, don José Francisco Salazar Quesada y don Luis Paulino Jiménez Montealegre, los que han aceptado la designación de la secretaría de educación pública.

La referida comisión ha dado comienzo a sus trabajos de estudio de los planos para la construcción deesos edificios universitarios, construcción que enseguida dará comienzo pues es el propósito que para el próximo curso lectivo presten servicios a la Universidad Nacional.

La Semana de la Farmacia se caracterizará este año por la amplia cooperación de las Boticas

No se quedará una sola ventana de botica sin arreglar. —Los alumnos de la Escuela de Farmacia cooperarán al igual de los farmacéuticos graduados

La gran exposición de productos tendrá lugar en el salón anexo al Teatro Nacional y constituirá la gran atracción de la semana

EL LIC. DON MANUEL J. GRILLO DEDICARA UN NUMERO ESPECIAL DE SU REVISTA EN CONMEMORACION DEL MAGNO ACONTECIMIENTO

Todos los preparativos que se hacen para la SEMANA DE LOS FARMACEUTICOS, acontecimiento que vuelve a despertar este año un entusiasmo singular, demuestran el éxito que en su celebración tendrán los señores del mortero y de la espátula.

Las Boticas contribuirán al esplendor de esa semana adornando cada una de sus ventanas como corresponde al servicio profesional que ellas brindan al público y a la garantía que sus Regentes representan para el resguardo de la Salud Pública.

Para corresponder merecidamente la Junta Directiva del Colegio de Farmacéuticos, el alumnado de la Escuela de Farmacia en su totalidad colaborará a la par de los demás farmacéuticos graduados, tomando parte activa en el arreglo de vitrinas en lo que indudablemente habrá derroche de iniciativas.

La organización que se está dando a la Gran Exposición de Productos es de lo más bello que se puede concebir. Está siendo preparada en el Salón anexo al Teatro Nacional y los "stands" de algunas casas manufactureras presentan exhibiciones novedosas.

La Secretaría de Salubridad Pública ha separado algunos puestos en dicha Exposición para instalar allí una demostración amplia de la labor de sus diferentes departamentos. La forma exquisita en que dicha Secretaría prepara esa demostración constituirá una agradable sorpresa para el público en general.

La edición de los periódicos del Domingo 19 de Octubre, fecha en que se iniciará la SEMANA DE LA FARMACIA, estará dedicada a ella con lo cooperación de los principales productos del ramo y establecimientos farmacéuticos.

En conmemoración de dicha semana circulará durante esos días la revista que con tal motivo editará el Lic. don Manuel J. Grillo, como recuerdo de tan grato acontecimiento.

En fin, que los señores Farmacéuticos harán de la semana comprendida entre el 19 y 26 de octubre una magnífica presentación de lo que la farmacia significa para la humanidad.

BELLEZA Y UTILIDAD

Compre preciosa finquita en la carretera a Cartago. Clima delicioso, gran terreno, ideal para lechería, casa de madera moderna. ¡Ni lo piense!

NICOLAS MONTERO T.

TELEFONO 2778 — OFICINA TRAS LA SOLEDAD

EL COLEGIO DE FARMACEUTICOS

Patrocinador de la "Semana de la Farmacia", (del 19 al 26 de Octubre próximo,) se complace en invitar muy atentamente a todos los Laboratorios Farmacéuticos, Químicos, Veterinarios, Alimenticios, Dietéticos, Biológicos, Industriales y Odontológicos; a las Perfumerías, a los señores representantes de Casas Extranjeras del ramo o afines, a escoger sus puestos para exhibiciones en la

GRAN EXPOSICION de PRODUCTOS

DE LA SEGUNDA

SEMANA DE LA FARMACIA

Que se verificará en el "Teatro Nacional" (Salón Anexo), del 19 al 26 de octubre próximo.

ORGANIZADORES:

Lic. Manuel J. Grillo O. Lic. Max Acosta S.

ESTA SIENDO MUY SOLICITADA LA PROXIMA...

(VIENE de la Pág. UNO)

obtener su mayor ganancia sin tomar en cuenta los otros factores, siendo esto una mala política, ya que cualquiera de esos factores que falle, será razón para que la normalidad se desorganice y vuelva otra vez la anarquía. Es claro que se trata de estos tiempos especialmente anormales de la guerra, y no de los negocios de paz en el mundo también paz que solamente pueden estar sujetos a la libertad como corresponde a todos los negocios del mundo. Por eso creo que la actitud del Brasil es buena y oportuna para el presente caso. En los Estados Unidos lo que pasa es que los tostadores tratan de rebajar el precio del café procurando un aumento de importaciones, pero los importadores a su vez y con ellos debemos estar nosotros, tratan de mantener un precio que no deprima al agricultor es decir, al productor sino que lo estimule especialmente en la actualidad. De todas maneras, repito que aun cuando esta nueva conferencia de la próxima semana tiene que inquietarnos, debemos estar ampliamente seguros de que la actuación del gobierno habrá de ser decisiva tomando el camino que más convenga a la cooperación ofrecida y que debe mantenerse para evitar entre nosotros la desmoralización de los negocios cafeteros. Esperemos, pues, para después de recibidas las correspondientes noticias para analizar el estado en que van a quedar las cosas. Por el momento debo decirle que la cosecha próxima está siendo solicitada y que los precios alentados para seguir resistiendo el vendaval de la guerra.

Pasando don Florentino a otro tópico que hubo de abordar en no lejanos días desde nuestras columnas, nos dijo:

—A raíz de la destitución del entonces juez Araya, ustedes publicaron unas palabras míos al respecto, porque yo conocía ya las causas que habían determinado esa destitución y que ahora conoce todo el público. Pero yo no quiero hacer leña del árbol caído para encender mi propio fuego por más que algunas personas se me han acercado a hacerme preguntas al respecto. El castigo recibido por el referido juez lo creo justo porque yo fui una de sus víctimas, haciéndome sufrir moralmente cometiendo conmigo diversos actos que no se ajustaron a la razón, y atendió solamente a su condición de juez y a su poder de autoridad. Pero lo que pasó, pasó. Con todo y ello considero que aún faltan nuevas sanciones contra otros individuos. También veo enrolado en estos hechos punibles a otro compañero del ex-juez Araya, que ese sí, logró de mi parte en aquel tiempo una modesta suma de dinero. Cuando él lea estas líneas sabrá que me refiero a él, y que su conciencia no debe estar tranquila. Poco a poco se irá sabiendo la verdad y para entonces me reservo el derecho de manifestar todo lo que concierne a esta otra persona en relación a mis asuntos íntimos y personales que fueron buen fruto para el señor a quien me refiero.

Y con estas palabras, nuestro amigo don Florentino terminó sus declaraciones, ofreciéndonos dar importantes datos cafetaleros para los primeros días de la próxima semana.

Este documento es propiedad de la Biblioteca Nacional "Miguel Obregón Lizano" del Sistema Nacional de Bibliotecas del Ministerio de Cultura y Juventud, Costa Rica.

VOLVER A LAS ELECCIONES POPULARES DE LOS MUNICIPIOS ES IMPOSIBLE

La actual constitución política lo prohibe y sobre todo, hay que considerar que nuestro pueblo no ha llegado a una evolución perfecta para hacer la escogencia de sus hombres

YO COMO LIBERAL DESEARIA QUE ESA PERFECCION LLEGARA PRONTO, PERO POR AHORA ESTOY MAS SATISFECHO QUE LAS COSAS SIGAN COMO ESTAN

Me he dado cuenta que la idea del ministro Arguello es hacer una defensa desde ahora para cualquier ataque que se pueda hacer en el futuro por la supresión de las municipalidades como organismos autónomos

Práctico como soy, he visto que ahora que el ejecutivo controla y vigila los municipios, y que ha suprimido las elecciones municipales, las cosas caminan mejor, dice el general Somoza

MANAGUA, 27. — A una pregunta hecha por el reportero acerca de la sensacional información publicada por "La Nueva Prensa", y relativa a la diferencia de criterio existente entre el Presidente de la República y el Ministro de Gobernación sobre la autonomía Municipal, el Presidente responde:

—Lo ocurrido es que "La Nueva Prensa" no publicó sino la última parte de la Exposición ministerial en lo referente a las municipalidades. Yo no conocía la idea en detalle, pero luego me he dado cuenta de que la idea del doctor Argüello es hacer una defensa desde ahora para cualquier ataque que se pueda hacer en el futuro por la supresión de las Municipalidades como organismos autónomos, que pudieran juzgar como una lesión a la ideología liberal, como un retroceso en ideas y en principios.

Y como yo no conocía todo el cuerpo de la Exposición, externé mi criterio con respecto a lo publicado. En este sentido, debo reafirmar que he pensado, pienso y sigo pensando que la supresión de las municipalidades electas popularmente ha dado magníficos resultados. Desde luego, práctico como soy, he palpado estos buenos resultados y me han satisfecho muchísimo. Se ha visto claramente que ahora que el Ejecutivo supervigila y controla los municipios, estos gasten todos los fondos municipales en obras de progreso de sus respectivas comprensiones. Fuera de eso, que acusa perfecta honradez administrativa, debo declarar que ahora cuesta conseguir personas que acepten el nombramiento de alcalde, a pesar de tener sueldo fijo, y en cambio, cuando los alcaldes eran electos popularmente, y los municipios eran autónomos los candidatos sobraban... Y agrega el mandatario, sonriendo: Yo no me explico el por qué de este fenómeno, pero ustedes si se lo explican...

Y luego, hablando sobre el mismo tema:

—Tanto el doctor Argüello, como yo, estamos de acuerdo en que eso de devolver su autonomía a las Municipalidades no se puede hacer. Volver a las elecciones populares de los municipios será imposible mientras exista la actual Constitución Política, que las prohiba, y, sobre todo, mientras nuestro pueblo elector no haya llegado a una evolución perfecta para hacer la escogencia de los hombres a quienes ha de encomendar las riendas de los destinos municipales. Yo, como liberal, desearía que esa perfección llegara pronto, pero, por ahora, estoy más que satisfecho de la forma actual como marchan los negocios municipales, ya que los resultados, como dije, no se han hecho esperar.

SE NECESITA
Local Amplio
PARA OFICINA Y TALLERES JUNTOS

Preferible lugar céntrico, ofertas al

APARTADO Nº 339

IMPORTANTE REUNION CELEBRO DON JORGE...

VIENE de la Pág UNO ——

cantones, han dado magnífico resultado, a juzgar por los informes que se dieron a conocer en ese cambio de impresiones de los dirigentes del hinismo. De diversos lugares, como producto de la labor realizada y del entusiasmo de muchos partidarios, han llegado sugestiones en el sentido de que don Jorge Hine acepte de manera oficial y pública su aceptación de la candidatura presidencial. Este punto, desde luego de gran importancia, fue considerado en la mencionada reunión.

NO QUIERE PRECIPITAR LA POLITICA EL SR. HINE

Planteado así este punto en la reunión, el señor Hine pronunció unas pocas palabras claras y terminantes al respecto. Reitero su indeclinable resolución de mantener la actitud indicada en sus declaraciones publicadas en LA TRIBUNA hace algún tiempo, en las cuales, de manera categórica, expuso que considera prematuro iniciar una campaña política y que, pasado un año, sería el momento de considerar la posibilidad de aceptar la jefatura del partido y la candidatura presidencial que le ofrecen sus amigos.

SE CONTINUARAN LOS TRABAJOS

Definidas así las cosas por el propio señor Hine, no se habló más de esta cuestión. Los dirigentes del partido, desde luego, continuarán como hasta ahora los trabajos de organización y agrupación de fuerzas en torno al nombre de don Jorge Hine, en espera del momento que ya se considere necesario iniciar la campaña abierta en toda la república.

FINQUITA

en San Joaquín de Flores, casa y gran terreno sembrada de árboles frutales. Oportunidad para pasar un fin de semana o para vivir en el campo, calle macadanizada.

Muy barata. Más detalles:

NICOLAS MONTERO — Teléfono 2778

ESTA DE DIOS QUE AHORA RESULTE YO PALACIE...

(Viene de la Pág. UNO) ——

vecino, porque ni soy consejero, ni tengo interés alguno que defender. Se asombran unos muchachos de que estime conveniente para el país la prórroga del período presidencial. Se asombran ahora y de seguro de muy buena fé. Antes que los candilejas todavía no alumbraban tanto, pocos se metieron a apagarlas y bueno es que se asomen otros con sus tizones a dar luz sobre tan debitrado asunto. De mi sé decir: que lo mismo que dije hace tiempos en LA TRIBUNA, lo ratifiqué al ser preguntado por un reportero de otro diario hace apenas cuatro días y dije que prefería ser de los amigos tontos, pero que saben ser leales. Yo he dado pruebas fehacientes de lealtad y en cuanto a las conjeturas de "oportunista" que se me hacen, los hechos hablan más claro que los dichos en cuanto a mi desinterés. En abono a la tesis viene el caso lo del año 1924, di la presidencia a don Ricardo Jiménez. El pacto firmado por el ex-Presidente Jiménez y yo, habla bien claro de mi desinterés. Lo que hice, lo realicé en pleno juicio, sin otro cálculo que el bien de la República. A males mayores, el menos, pensé. Sacrificaba mis intereses y los de mi Partido. Lo hacía en favor de la República. Este es el "oportunismo" que se me podría motejar. Si entonces hubieran pesado más las conveniencias personales, aquel paso no se habría dado y fue por cierto tiempos después el recordado ministro de los Estados Unidos Mr. Roy Tasco Davis quien entre muchas otras estimables personas, se acercó a mí, enterado como estaba de las bases del Pacto Jiménez - Volio, para darme su testimonio de simpatía por ese desinterés. El sabía muy bien que la mayoría de los políticos y caudillos latino - americanos ha preferido más la bolsa llena de doblones que los intereses permanentes de los países.

Nada tengo qué agregar. Respeto el pensar de los demás. Me conformo con expresar mi pensamiento sin cálculos, porque a mí hora pasó, por lo de que las "otras grandjerías", seguro se las sabe y se las deja el bueno del Arce que tanto se guarda de no apuntarlas. Qué bien me habría hecho si me las hubiese iluminado tan siquiera!

Te repito que esto es todo. Sostuve una idea que no es de ahora y por eso se me viene un chaparrón. Ya está abierto el paraguas y no me he de mojar más. Que otros sigan la polémica que ni me interesa ni la ando buscando".

Tales fueron, en síntesis, los conceptos del General Volio dichos ayer tarde al reportero que estuvo a visitarlo.

UNA AVENTURA ANTAÑONA...

En Catedral suenan las siete. Ya comienzan a rondar los serenos de San José de la Boca del Monte. Es invierno y es la colonia. Rojos. Ojos negros. El rasguear de una guitarra. Un embozado... Reviva la emoción estrellada y de amor y de aventura de una noche antañona yendo al té de gala y a la comida de honor de hoy en "El Sesteo", cuyo ambiente de claro y sabroso criollismo costarricense le traerá recuerdos dulces del ayer.

DESVASTADORES ATAQUES SOBRE ALEMANIA...

(VIENE de la Página TRES) ——

ten indicios de que tales preparativos están en marcha. Informaciones fidedignas anuncian que operan ya en Irán locomotoras británicas para trenes con materiales de guerra en la margen sur del Caspio. Vaticínase que el general Wavell ejecuta el cometido que proyectan de llevar fuerzas terrestres británicas al Cáucaso con tiempo suficiente para cooperar con los rusos en el rechazo de la acometida alemana contra la cuenca del Donetz. En los círculos informados más importantes se subraya que los alemanes tienen la iniciativa en tierra y presionan sobre el ejército que ha sufrido un revés considerable y puntualízase lo serio de la amenaza sobre Crimea.

Semolina de Arroz Pura

¢6.50 quintal

DE LA NUEVA COSECHA

UNO DE LOS ALIMENTOS INTEGROS DE MAS ALTO VALOR NUTRITIVO PARA EL GANADO.

Garantizamos que no contiene adulteraciones ni mezclas de ninguna especie.

ANALISIS A LA ORDEN

COMPAÑIA ARROCERA NACIONAL S. A. SAN JOSE

ALMACEN JUAN G. RODRIGUEZ E HIJO, SAN JOSE

(Arrocera "SANTA CRUZ")

La primera remesa de los renombrados

CAMIONES FORD

LLEGO YA.

LO QUE TENEMOS EL GUSTO DE AVISAR A NUESTROS ESTIMABLES CLIENTES Y AMIGOS.

PIDANOS INFORMES.

AGENCIAS Ford

TOMAS VARGAS R.

TELEFONO 5028

LA PRENSA ITALIANA ASEGURO QUE BUDENNY HABIA SIDO EJECUTADO

ROMA, 27. UP. — El "Giornale D'Italia" en un despacho del frente ukraniano anuncia hoy que fue ejecutado el mariscal Budenny. El despacho dice: "prisioneros rusos informaron que el mariscal fue ejecutado. Simultáneamente otras fuentes dicen que regresó a Moscú con el objeto de reorganizar las fuerzas que aún le quedan para oponer resistencia a los alemanes al este de Kharkov. Entre sus divisiones ya figuran refuerzos traídos de la Mongolia.

DESDE ANGORA SE DAN A CONOCER LAS BASES DEL ARMISTICIO QUE PRETENDIO ALEMANIA PROPONER A RUSIA

ANGORA, 27. UP. —Fuentes autorizadas expresan que el Soviet rechazó el sondeo hecho por Berlín por medio de los diplomáticos de los países neutrales para llegar a un armisticio entre rusos y germanos. Medios locales informan que Alemania accedía a que Bulgaria facilite soldados para funciones policiales en la retaguardia del frente ruso en vez de intervenir directamente en la guerra. En cuanto a la propuesta alemana de armisticio que llevaría luego a negociar una paz por separado, Moscú categóricamente negóse a ello, indicando que no existe ni siquiera la posibilidad de considerarla. De acuerdo con las propuestas alemanas se darían garantías para no avanzar en Rusia, pero dejando entre las líneas de Ukrania, al Cáucaso y a la vez se comprometía el Reich a no mezclarse en asuntos internos del Soviet. La Unión Soviética quedaría dividida como Francia, mientras los germanos obtendrían toda clase de ventajas económicas y tendrían una frontera común con Irán como la tiene Francia con España, lo cual facilitaría actuar en el Cercano Oriente.

ES POSIBLE QUE SE NEGOCIE UNA PAZ EUROPEA ESTABLE

VICHY, 27. UP. — La destrucción de ejércitos rusos por el mecanismo militar alemán, ha salvado a Europa de la bolchevización completa, según declaraciones formuladas por el secretario de Estado, principal negociador francés con Alemania, Burdist Mechin, quien partió esta noche a Lyon acompañando a Petain Cree Mehin que es posible la paz europea, si bien considera que los puntos Roosevelt-Churchill no pueden ofrecer base para negociaciones futuras ni ejercen influencia alguna en el resultado final de la guerra. "Sus ocho puntos expresan, son simplemente rendición. Los 14 puntos de Wilson fracasaron en 1918 y la rendición hecha a pesar de la situación mundial, ha progresado mucho desde entonces". Desautorizó rotundamente que se haya traído a París ninguna propuesta alemana ni se hayan registrado acontecimientos capaces de provocar la reanudación de negociaciones activas francoalemanas o que lleven a resultados concretos en un futuro inmediato.

NUEVE SENTENCIAS MAS POR OIR NOTICIAS EXTRANJERAS

BERLIN, 27. UP. — La DNB da cuenta entre otras sentencias recaída por oír transmisiones en diversos puntos de Alemania, señalando uno en que la pena impuesta fue seis años de prisión, dos de cinco meses y tres de cuatro años. Al justificar la severidad con que se aplican las disposiciones vigentes, la agencia dice: "Si se dejaran circular libremente las mentiras extranjeras" sería necesario emitir continuas rectificaciones a fin de impedir que cundiera la intranquilidad en Alemania.

ATACARON LAS FUERZAS AEREAS BRITANICAS EN TERRITORIO FRANCES

FOLKESTONE, 27 UP.—Al parecer, las reales fuerzas aéreas atacaron esta tarde objetivos situados a gran distancia tierra adentro del continente. Los aviones británicos cruzaron la costa francesa a gran altura, sin encontrar resistencia y pasaron veinte minutos antes de que en esta ciudad se oyera el ruido de las explosiones de las bombas. Los observadores de la costa británica calculan que los objetivos a una distancia de 50 a 65 kilómetros de la costa francesa. Los aviones empezaron a regresar unos 40 minutos después de su paso sobre esta ciudad. Volando a gran altura pasaron por la costa de Kent entre Folkestone y Dungeness. Otras formaciones poderosas volaron sobre Ramsgate en una procesión continua. El rugido de sus motores se escuchó durante veinte minutos.

A LAS FUENTES DEL RIO VOLGA LLEGARON ALGUNOS REGIMIENTOS ALEMANES

LONDRES, 27 UP.—La radio de Berlín anunció que varios regimientos alemanes después de una batalla que duró toda la noche llegaron a las fuentes del río Volga.

Este documento es propiedad de la Biblioteca Nacional "Miguel Obregón Lizano" del Sistema Nacional de Bibliotecas del Ministerio de Cultura y Juventud, Costa Rica.

TULIO GAMBOA y EMMA de GAMBOA

JOSE M. SARIEGO Y ADELA de SARIEGO

Se complacen en participar a sus familiares y amistades el efectuado enlace de sus hijos

RODOLFO y AGNES

San José, Setiembre 27 de 1941.

Mundo Social

CUMPLEAÑOS

ERNESTO DONINELLI FONSECA

Hoy celebra el sexto año de vida el simpático amigo de esta casa Ernestito Doninelli Fonseca, con cuya fotografía engalanamos esta sección y en la cual aparece con su señora madre la bella joven dama doña Emma Fonseca y la respetable señora doña Adelita S. v. de Fonseca, abuelita materna. Deseamos para Ernestito muchos años de dicha y felicidad al lado de los suyos.

AMELITA FLETES BARQUERO

Hoy cumple la gran cantidad de "dos años" esta graciosa y simpática "guilita" q' alegra con sus sonrisas el hogar de sus mayores. Con el mismo motivo esta tarde ofrecerá una fiestecita a la cual asistirán sus infantiles amistades. La saludamos cariñosamente deseándole un cúmulo de dichas.

CARIÑOSO SALUDO DE CUMPLEAÑOS

ANA ISABEL BROUTIN POCHET

Esta muñeca tan linda que pone hoy la nota de encanto en las páginas de LA TRIBUNA es hijita del honorable hogar que forman el ejemplar caballero don Gabriel Broutin, prestigiado comerciante y empresario de esta plaza y su gentil señora esposa doña Carmencita Pochet de Broutin. Hoy festeja la grata fecha de su cumpleaños y a las muchas felicitaciones que con tal motivo ha de recibir, tenemos a especial complacencia unir las nuestras en la forma más cariñosa.

Ramón Arburola González

HA MUERTO

Su esposa Talía Valverde de Arburola, sus hijos José María y Carmen Meza, Renán y Elida Méndez, Raúl Ernesto y Luz Marina Jiménez, Marta y Raúl Arburola, su hermana Rafaela v. de Mejía y demás familia, pasan por la pena de comunicar a sus amistades tan sensible pérdida y les ruegan asistir a los funerales que se efectuarán en la iglesia Parroquial de esta ciudad a las 10 horas de hoy y acompañar luego sus restos al Cementerio General.

Cartago, 28 de Setiembre de 1941.

Heliodora v de Trejos, Evangelina v. de Trejos, Angela Trejos, Juan Felipe y Herminia Picado, Neftalí y Rosario Trejos, Augusto y Teresina Trejos, Roberto y Fabiola Wille, y Olympia Trejos, nietos y demás familia dan las más expresivas gracias a todas aquellas personas que asistieron a los funerales, y que por medio de ofrendas florales, visitas, radiogramas, telegramas, telefonemas y tarjetas les han manifestado su condolencia con motivo del fallecimiento de su querido e inolvidable

CLETO TREJOS PICADO

DOÑ ENRIQUETA Vda. DE HINE

Hay sentimientos de afecto que la naturaleza impone y es suprema manifestación de ellos el que tienen los padres por sus hijos, pues los hay también que brotan y se robustecen por el trato íntimo que nos permite aquilatar en todo su valor las excelsas cualidades de una alma bondadosa, o de un espíritu en el que fulguran con amplia brillantez, la virtud en todos sus aspectos.

Fué el corazón de doña Enriqueta viuda de Hine fuente inagotable de ternura y de generosos sentimientos. Fue su vida constanto pebetero de dolor dando las penas a su semblante esa dulzura q' la acompañó siempre y le sirvió de arma seductora para atraer a sus semejantes, que en su muerte le prodigaron las lágrimas que producen la angustia y la nostalgia que nos dejan los seres queridos que emprenden el viaje eterno.

Las almas empapadas en llanto mucho tiempo son como las tierras húmedas que exhalan sus perfumes pero tienen asombrosa fertilidad para producir nuevas penas.

A sus hijos don Jorge Hine y doña Marta de Lara les queda el consuelo para atenuar su propio dolor, de haber atenuado los rudos golpes que el destino implacable asestó a sus encantadora madre.

Un Admirador de la Viejita

BAILE DE LA ESCUELA DE PEDAGOGIA

El Sábado próximo en la noche en los salones de la Gobernación de la ciudad de Heredia, tendrá lugar el baile que organiza la Escuela de Pedagogía en honor de las escuelas universitarias.

Suprima las **diarreas** con las tabletas de **Eldoformo**
BAYER

TELEFONO 2-7-0-4

STUDIO MODERNO

(ESCUELA FEMENINA)

Diagonal al Teatro Moderno

Dibujos de Modas
Arte Decorativo
Clases de Inglés
Ejercicios Físicos

TELEFONO 2-7-0-4

DISFRUTE USTED LAS DELICIAS QUE LE BRINDA EL

BAR Y RESTAURANT

— del —

AEROPUERTO INTERNACIONAL

(En La Sabana)

Concurriendo hoy Domingo a su alegre y famoso

COCKTAIL DANZANTE

de 11 a. m. a 2 p. m.

a su elegantísimo

TE DANZANTE

de 4 p. m. a 8 p. m.

Amenizados por la famosa

Gran Orquesta Barquero

EL ENCANTO DEL HAWAII

Toda la sutileza de un perfume exquisito envolviendo a las damas en un ambiente de refinada elegancia y distinción ha sido encerrado en los graciosos contornos de un estuche de cristal.

La Tienda de las Elegantes,

"LA PARISIENSE"

de SALAZAR & ARRIBAS

lo anuncia a su clientela en forma especial. Adquiera personalidad con PIKAKI - HONOLULU - WAIKIKI - SOUL OF FLOWERS - NA - ARIAHI.

Contigua Ferretería Macaya (Agencia Exclusiva)

EL BAUTIZO DE HOY

El hogar apreciable de nuestro buen amigo el Lic. Carlos Sell Merino y su señora esposa doña Juanita Salazar de Sell está hoy de fiesta con el bautizo del último de sus hijos, a quien le será impuesto el nombre de Raúl Fernando. Será presentado a la pila bautismal por don Rafael Vargas y doña Esterlina de Vargas, a la una de la tarde en la Iglesia de La Soledad

Seguidamente en la residencia de los esposos Sell - Salazar habrá una fiestecita, íntima en la que se celebrará también el quinto aniversario de su hijito Carlos Eduardo, a quien deseamos muchas felicidades y una larga y venturosa existencia, lo mismo q' su hermanito Raúl Fernando.

¡BELLEZA ORIENTAL PARA SUS UÑAS!

Del Oriente viene el secreto de la Laca CHEN YU para embellecer las uñas y darles el acabado fino y exótico de una joya oriental.

Además del matiz "Lotus Blossom" —sutil y recatado—y el matiz "Dragon's Blood"—brillante y coqueto—tiene a su disposición otros 15 matices entre los cuales puede escoger los que más le gusten. Con cada frasco de esta preciada laca hallará un frasquito de Lacquerol que sirve de base y aumenta la adherencia y el maravilloso lustre de la Laca CHEN YU.

No importa cuan meticulosa sea, una vez que la haya usado quedará usted encantada con la belleza que sólo la Laca CHEN YU imparte a las uñas.

DEJE QUE ROYAL LE AYUDE A HACER BIZCOCHOS PERFECTOS

ROYAL BAKING POWDER

Pida hoy mismo el libro de recetas ROYAL GRATIS. Le enseña, paso a paso, cómo hornear galletitas, bizcochos, panecitos perfectos. 93 fotografías, 68 recetas probadas y fáciles de seguir en su propia cocina.

Recorte este anuncio y remítalo a:

Pan American Standard Brands
Apartado 1465, San José,
Inc. Dept. 3735
Costa Rica

FIESTA EN HEREDIA

El Swing Club de la ciudad de Heredia ha electo su nueva directiva que quedó integrada en el siguiente orden: presidenta Mª Eugenia Rosabal, secretaria Graciela Solera, tesorera Aida Bernini, y vocales Teresa Vargas, y Sol Arguedas. Con el mismo motivo el centro mencionado ofrecerá una fiesta de confianza en los salones del Club Sport Herediano.

UN AÑO

Antier cumplió su primer año de vida este risueño y gracioso "guilita", simpático primogénito del hogar que forman los jóvenes esposos don Julio Morales y de su gentil señora doña Carmen Grau de Morales. LA TRIBUNA lo saluda cariñosamente en unión de sus progenitores y de su ebuelitos, deseándole muchísimas dichas y felicidade para los años futuros.

JULIO JORGE MORALES GRAU

Muestras y literatura
J. A. BRESCIANI Y HNOS.
Costado Norte del Carmen

LA SALUD DEL DR. PEÑA CHAVARRIA

Ha seguido mejor de su dolencia el doctor don Antonio Peña Chavarría. LA TRIBUNA desea su pronto restablecimiento.

LA SALUD DE DON ANTONIO CASTRO CERVANTES

Continúa delicado de salud don Antonio Castro Cervantes, quien prepara viaje para los Estados Unidos. LA TRIBUNA hace votos porque restablezca pronto.

CUMPLEAÑOS

Hoy festeja su cumpleaños, la honorable señora doña Marta González de Odio, prestigiosa y noble dama que honra a la sociedad costarricense, LA TRIBUNA se complace en saludarla con la más alta cortesía, deseándole muchísimas felicidades en unión de los suyos.

—Con el mismo motivo felicitamos a la simpática señorita Marta Fernández.

—Hoy cumple años el caballero don Higinio Marchini. Le enviamos nuestros parabienes.

APRECIABLE VIAJERO

Después de una permanencia de varias semanas en el país al lado de su apreciable familia, emprende hoy viaje de regreso a los Estados Unidos, en donde reside el ingeniero don Frank Quijano, quien en Los Angeles, California realiza importantes negocios con firmas cafetaleras.

Vino a estudiar laforma de realizar grandes compras de café de nuestro país para su venta en los mercados norteamericanos, y va muy satisfecho de las gestiones practicadas, que completará ahora de paso, en las demás naciones centroamericanas.

LA TRIBUNA despide al señor Quijano deseándole feliz travesía aérea y el mayor éxito en los negocios que ha de emprender.

Un remedio muy viejo

pero bueno de verdad, es el Jarabe de TABONUCO al GUAYACOL, remedio soberano para aliviar la tos, bronquitis y demás afecciones de las vías respiratorias y los pulmones. No olvide recomendar al que tose:

Tome TABONUCO y deje de toser

RESTABLECIMIENTO

Ha entrado en período de restablecimiento de su pasada dolencia el doctor don Raúl Oreamuno. LA TRIBUNA celebra su reposición.

CANCELADA LA LEGACION ALEMANA EN HONDURAS

TEGUCIGALPA, 27 UP.—Se clausuró la legación alemana. El canciller de la legación Johannes Schmitt, partió para Guatemala el, viernes después de haber dispuesto el retiro de los archivos y transferencia de fondos a Berlín.

VASTO RAID CONTRA EL NORTE DE FRANCIA REALIZARON LOS INGLESES

LONDRES, 27 UP.—Oficialmente se anunció que hoy fueron derribados 21 cazas enemigos, 14 cazas británicos sobre la región norte de Francia.

Añadióse que se salvaron 3 pilotos británicos todos bombarderos regresano a sus bases.

MARCEL BOISOT CONDENADO A MUERTE

CLERMONT FERRAND, 27 UP.—El tribunal militar condenó ayer a muerte en rebeldía al cadete militar Marcel Boisot, acusado de deserción.

NUEVA VICTORIA RUSA EN EL FRENTE DE ODESA

MOSCU, 27. UP— Oficialmente se reveló que en la derrota infligida a divisiones rumanas en el frente de Odesa anunciada hoy el enemigo tuvo entre 5 o 6 mil bajas, incluyendo dos mil muertos Los rusos se apoderaron de 33 cañones de diversos calibres, inclusive varios de largo alcance, 6 tanques, 2000 fusiles y 130 fusiles automáticos. La derrota fue obra de un golpe de sorpresa en la cual cooperaron fuerzas terrestres y marineria, que desembarcó atacando al enemigo por la retaguardia.

EL SIGLO NUEVO

iniciará el Miércoles 1 de octubre el último

GRAN BARATILLO del AÑO

Esté atento y busque la lista de precios en este periódico

HERRERO VITORIA Hnos.

Este documento es propiedad de la Biblioteca Nacional "Miguel Obregón Lizano" del Sistema Nacional de Bibliotecas del Ministerio de Cultura y Juventud, Costa Rica.

Sres. COMERCIANTES

ACABAMOS DE RECIBIR

Garbanzos y Lentejas; Esponjas de Metal; Avena machacada "Quaker"; Azul "Corona"; Jabón "Sapolio"; Aceite "Argo"; Alambre de púas; Cebada en grano; Papel de fumar.

TODO PARA VENDER A LOS PRECIOS MAS BAJOS

—: ALMACEN :—

JUAN G. RODRIGUEZ e HIJO

—: TELEFONO 2900 :—

DESDE EL PUESTO QUE OCUPA DON VICTOR GUARDIA CONSTITUYE UN...

(VIENE de la Pág. UNO) ——

La serie de artículos que los contubulados contra mí han publicado, me traen a la mente el recuerdo del cuento infantil de Vigil, titulado "Cuando los lores eran personajes". Y es porque los Magistrados Guardia, Picado, Guier y Moya, a quienes coloqué convictos y sin arrepentirse, en el banquillo de los acusados donde ya los condena la opinión pública, no han hecho otra cosa que repetir los cargos que se me han hecho y que sólo la mala fe puede tomar en serio. Con vista de los documentos publicados por mí, la opinión pública se ha manifestado ya a mi favor de diferentes maneras, y se ha convencido de que fui víctima de la persona en quien depositara mi confianza.

Para defenderse, mis acusadores, puestos ya en la picota pública, só lo tratan de escarnecerme. Esta conducta innoble les ha sido acremente censurada por sus propios amigos y aún por enemigos míos, y como se reconoce que ese plan de campaña es obra de don Víctor, se habla ya de "la última locura de don Víctor".

Don Víctor tiene una noria en la cabeza, y cada vez que se acuerda de mi caso, pone a trabajar al burrito enclenque de su pensamiento, y se baja al pozo, pero no para sacar de él el agua cristalina que es salud y vida, sino cieno fétido y deleteréo, para lanzarlo al rostro de todo aquel que no cree en él ni en su espíritu justiciero; y al vérsele en este terreno, que no es el que corresponde a la dignidad que representa, cuesta convencerse de que don Víctor ocupe el elevado puesto de su cargo. Sin embargo, cuando se da una mirada retrospectiva, se encuentra la explicación de lo que a primera vista cuesta creer. Don Víctor sigue siendo ahora, aquel mismo sujeto que en Alajuela disparó su revólver para darle muerte, contra el caballero don Juan Manuel Rodríguez; todavía es el actor mentado que aplacaba sus nervios con los inocentes juegos de naipes y cubitos de hueso, y aún se halla presto a besar el suelo como lo hiciera frente a la Librería Lines, cuando el caballero Montealegre le cobrara una injuria de las que él sabe prodigar. Y es que don Víctor es todavía el niño despierto y vivaracho que ha entrado en la escuela, pero en el cual la escuela no ha penetrado todavía, como dicen de los niños inadaptables los pedagogos.

Si nos ponemos a reflexionar acerca de la actitud de don Víctor y tomamos en serio sus desplantes, la lógica nos lleva a la conclusión de que el hombre, para ser juez se debe serio, está jugando de Magistrado en este medio en el ocurren anomalías, como regla general tal como otros "juegan al loco".

Todos cuantos se han enterado de la campaña que don Víctor viene llevando a cabo contra mí, desde su llegada al poder y hasta lograr lo que él reputa su victoria, han repetido el concepto que tiene formado nuestra sociedad, de que el togado abandonó su investidura para emplear sin reparo su lenguaje, que lo ha hecho temible y que ha colmado de dinero sus bolsillos. Pero no es que haya dejado de ser el abogado temible ni bajado de su estrado de magistrado, sino que siendo lo uno y aprovechándose de lo otro, da rienda suelta ahora impunemente a todas sus pasiones. Lo que desde luego hace resaltar la enorme diferencia que entre él y sus antecesores existe, y no precisamente a favor de don Víctor. Aquí cabría repetir la frase chueca de una película mexicana: "Así es la revolución: todo sube en un momento", si tomamos en cuenta que fue la situación política la que hizo el milagro.

¡Quién jamás, que los haya conocido, pudo esperar que don Ascensión Esquivel, don Alejandro Alvarado García, don Alfonso Jiménez y otros ilustres varones más que supieron ser jueces, se empeñaran con tanta energía como mis amigos, en ser jueces los Magistrados que dejo mencionados!

Se hallan equivocados mis perseguidores, que son a la vez mis acusadores, jueces y verdugos, al pensar de mala fe, que los llamé a juicio públicamente en mi transmisión por radio, para dar otro giro a esta cuestión. Nada de eso. Muy cómodo me habría sido callar, y nuestro pueblo que todo lo olvida, habría si acaso conservado de este asunto, un vago recuerdo en la memoria. Solamente la agucia tinterillesca ha podido esgrimir este argumento, por lo demás intrascendente: mi situación es clara y ya la he explicado al país. También ha sido clara mi intención; lo dije públicamente y lo repito ahora: quise demostrar al país que mis acusadores no pueden a la vez ser mis jueces y que desde el puesto que ocupa, don Víctor es un verdadero peligro para la república. Veamos para comprobarlo, un caso reciente.

Es del conocimiento público, que don Víctor es enemigo de don Manuel Marín Quirós. Pues bien: Marín defendió a un campesino que fue absuelto en primera y segunda instancias; la parte acusadora llevó la causa a casación y Marín aconsejó a su cliente el cambio de abogado, para que no por perjudicarlo a él, se perjudicara a su defendido. Pero ni en esta forma se consiguió evitar que el odio asomara sus fauces verdinegras. Se llegó el momento de la votación y hubo empate; y fue don Víctor quien desempató la votación condenando al enjuiciado defendido de Marín. Pero como la mala fe siempre deja huella, la sentencia resultó tan rara, que la misma Corte plena recomendó el indulto de aquel que había sido condenado sólo por virtud del doble voto del Presidente de la Corte.

Nadie ignora por qué don Víctor y don Francisco Montealegre no conservan muy buena armonía entre sí. Don Víctor obtuvo sentencia condenatoria de los tribunales contra don Francisco, por las cuestiones del Banco Comercial. Un pariente de don Víctor sostuvo un pleito por cuestiones muy delicadas que afectaban a la familia Montealegre; y don Francisco tuvo que recurrir a los tribunales hace varios años, para lograr del cumplido don Víctor el pago de una suma de colones garantizada con una cruz de brillantes. No obstante todo esto, con fecha reciente se condenó al señor Montealegre con el voto de don Víctor, que debió excusarse por decoro, perjudicándose también a un caballero extranjero que nada tenía qué hacer en los odios de don Víctor, y la liquidación que en el Juzgado tercero civil se sigue procedente del ordinario promovido por la sucesión de don Enrique Weisenweber está estimada en más de cien mil colones.

Estos solos dos casos oprimen el corazón como en un puño, al sólo pensar en la posibilidad de caer en manos de jueces inescrupulosos, que votan de manera prohibida por la ley y el más simple decoro, contra los enemigos.

Es de doctrina jurídica, que el litigante inhibe al juez del conocimiento del proceso en que su parte es o hubiere sido enemigo del funcionario, aún después de una reconciliación de esas que a diario se producen en la sociedad para guardar las formas y apariencias. Pero una cosa es la doctrina y otra la de dejar escapar una ocasión propicia a los espíritus vengativos y rencorosos.

El país está al tanto de todas estas cosas; es nuestro pueblo tan pequeño, que todos nos conocemos, y por ello sin duda se nota una reacción pública al sólo pensamiento de las próximas elecciones de magistrados, en las que se quiere que el Poder Judicial de la República sea integrado por elementos que encarnen realmente la voluntad popular. Ya no quiere el pueblo oír de labios de un magistrado, que "la delicadeza personal del juez, no es motivo de excusa". Por el contrario: ahora se quiere jueces delicados, sobre los cuales no pueda siquiera dejarse caer la más leve sospecha: ya el doctor Ramón Zelaya no invocaría en vano la dignidad personal del funcionario, pidiéndole su excusa, ni otra otra vez decir que se puede ser juez recto sin tener decoro ni vergüenza.

El no haber encontrado eco en el público esta campaña de difamación llevada contra mí, demuestra que los Magistrados que me acusan carecen de algo que pueda dar crédito a sus palabras: la ecuanimidad que atempera todos los actos de los hombres, y la hidalguía y buena fe que los abroquela y afirma. Por esta razón no callé. Sé que a mis acusadores les habría gustado mi silencio. Así hubiera surgido la duda, y acaso se habría justificado mi remoción que es el caso más burdo de venganza.

Si gran número de personas responsables no me hubieran significado su simpatía, ni me hubieran testimoniado su estimación, mis perseguidores no se habrían enfurecido ni desbocado en esta campaña sin cominicación, de la que voy saliendo avante por la tranquilidad de mi conciencia y porque está a la vista de todos mi labor de juez, en la que no miré conveniencias ni me presté a componendas, manteniéndome siempre leal a mis ideas y convicciones.

Como frutos de su odio que son los juicios de don Víctor comprueban el divorcio que existe entre sus ideas y la realidad; ignora cómo se maneja y funciona una oficina judicial, y de aquí que no vea aceptable, como la ha visto el público, la honrada explicación que he dado de mis actos. Claro que para él, por ese complejo de que no puede separarse su espíritu todos proceden más menos él que ni siquiera puede equivocarse.

Por fortuna, no habré de caer en garras de don Víctor; si así sucediera, nadie daría un cinco por mi cabeza; la guillotina sería poca para separarla de mis hombros. Pero habrá jueces que entre el parecer del enemigo apasionado, rencoroso y vengativo, y lo que con documentos ha quedado comprobado ante la propia Corte, se quedará con esta prueba, como lo ha hecho ya la opinión pública.

Un grupo de más de veinte jóvenes, todos limpios de alma, de ideales levantados y generosos, han explicado ya cómo pude ser yo engañado y sorprendido en mi buena fe, sin malicia al dolo. Mil detalles dan al respecto estos jóvenes, y no es sólo que me supongan engañado, sino que justifican toda mi actuación y reconocen mi inocencia: Si hubo culpa, nunca estuvo de mi parte.

A pesar de que yo resolvía absolutamente todos los casos, aún en las cuestiones de simple trámite y detalle, véase por el siguiente documento, lo que me ocurrió:

"San José de Costa Rica, octubre 30, 1940.

A solicitud del Lic. José María Araya Dávila hago constar:

1º — En un juicio ejecutivo de T. C. F. contra E. L. Ch. y otro, seguido ante el juzgado 1º civil de esta provincia, siendo secretario el señor A. V. O. (fallecido), y juez el señor Araya Dávila, se ordenó cancelar un asiento del Diario del Registro Público de la Propiedad, sin notificarse nada ni nunca a los interesados en ese documento. La cancelación causó perjuicio que no fue reclamado por los interesados. No noté las cosas sino mucho después de haber sucedido, y pude convencerme que el señor juez había sido sorprendido. Al pie del auto que ordena la cancelación aparecen escritas con máquina las iniciales "A. V. O.", y el tipo de letra corresponde a la máquina que usaba la Secretaría.

2. — Que la misma Secretaría se apropió un dinero que no llegaba a cien colones — que me correspondía en otro juicio ejecutivo. El señor secretario me confesó el hecho. De ello no di cuenta al señor juez. — Manuel Solera Víquez."

"El suscrito hace constar que en el juzgado primero civil seguí como abogado de C. B. P. contra M. V. por separación de cuerpos y que obtuve del juez de entonces licenciado José María Dávila fallo favorable a mi cliente, sentencia que fue confirmada por el Superior; que había de por medio dos fincas a las que había anotación de nuestra demanda y en ejecución del fallo resultaron ambas fincas con la demanda o anotación de demanda cancelada cuando el fallo excluía una sola finca lo que yo me explico que sucediera por haber sido sorprendido el Juez en la ejecución del mandamiento de desanotación pues no se explica lógicamente que si nos dió la razón no hubiera arrebatado la finca, de la que dispuso el demandado. — San José, 16 de octubre de 1940. — Mariano Echeverría."

La Unidad psicológica en el individuo es una ley científica. Así como la campaña de don Víctor y sus dignos compañeros armoniza con su propia psicología; mi inocencia en las cuestiones que tergiversa la Corte para dañarme forma una unidad en mi persona con antecedentes de mis actuaciones; así vemos como Manuel López Obarrio, empleado del Juzgado Civil de Hacienda hace constar que como encargado del servicio de distribución de los asuntos de los Juzgados Civiles ha notado la preferencia que siente la mayor parte de los abogados litigantes por el juzgado en donde este servidor trabajaba, distinguiéndome las gentes con su confianza hasta el punto de que el 23 de agosto del año pasado el contador, hizo constar que el 14 de ese mes mi juzgado tenía en su poder la suma de ₡ 615.692.79 siendo el más alto de toda la república.

Mientras la Corte quiere sembrar en el público la infame duda, don Ricardo André asegura que manejé en la mortual de don Otto André Cañas, bonos, cédulas, billetes de banco, cupones y recibos estimados en ₡ 139.889.00.

Don Héctor Alfredo Castro Fernández que por mis manos pasaron valores de comercio, alhajas y moneda, por ₡ 198.057.00.

Don Pedro Breedy que en la mortual de don Miguel Sarkis fué depositario de valores estimados en ₡ 117.849.00.

El Lic. don Teodoro Picado igual cosa por varias decenas de miles de colones en la mortual de Juan de Dios Pastora y los licenciados Roberto Fernández Iglesias y Francisco Esquivel Ugalde que pasaron por mis manos dineros por varios miles de colones en circunstancias que ponían en peligro mi vida, lejos de esta ciudad, quedando todos ellos satisfechos por la corrección en la custodia y manejo de esos valores.

Los representantes del Ministerio Público don Víctor Manuel Elizondo y don Hernán Brenes aseguran que me entregaban en custodia sin documentos, importantes sumas de dinero habiéndolas sido devueltas sin dilación correctamente.

Fuí Tesorero del Colegio de Abogados y mis cuentas fueron fielmente llevadas, según documento de los licenciados don Víctor Manuel Elizondo y don Jorge Herrera. Fuí Presidente de la Asociación de Empleados Judiciales fundada en 1924 no habiendo intervenido en el manejo del dinero nada más que para poner el visa bueno de los cheques sin haber disfrutado de sueldo o emolumento ni habiendo propuesto que se me girara en cualquier concepto según lo hace constar el Tesorero licenciado don Miguel Brenes.

Ni en el Patronato ni en el Colegio de Abogados se presentó queja alguna contra mí. Tampoco figuro en el Registro de Delincuentes.

Joseph Ralph dice: En último análisis el egoísmo es el agente infeccioso de toda debilidad, perversidad o perturbación psíquica.

Invoco este pensamiento para explicar mi actuación en el seno de la sociedad en que convivo. Movido por deseos altruistas coopere en forma decidida y absoluta con el Patronato Nacional de la Infancia. Así lo testimonia el doctor don Guillermo Padilla Castro agregando que en multitud de casos sobre todo cuando se ha tratado de problemas de conciencia estuve pronto a servir las finalidades de esta institución sobre los intereses egoístas que han tratado de frustrar sus objetivos de amparo al niño en abandono.

Cooperé en la confección de algunas de las leyes del Patronato y es mío un proyecto que acogió la institución a fin de amparar los bienes pertenecientes a menores. Cuando la moralidad jurídica del patronato estuvo en entredicho la Directiva me llamó a fin de que vertiera un informe detallado en cuanto a ese aspecto de la institución, trabajo que realicé con resultados absolutamente positivos y satisfactorios para la institución.

Dentro de mi actuación legal en lo que se refiere a intereses económicos de menores, el actual Representante Legal licenciado don José M. Barzan es sostiene que los conservan las siguientes características: Fuí el funcionario que más negativas dictó a la venta de bienes de menores, el que más pronunciamientos tomó al disponer con lugar una autorización de venta existiendo que la venta de fincas se convirtiera en cambio de firmas, el que recomendó al patronato la administración de bienes de menores y el que colaboró en la administración siguiendo medidas apropiadas, no conociendo dicho personero otra queja que no fuera la de los litigantes por poner trabas en esa materia.

Frente a tales actuaciones mías tenía que surgir de mis enemigos la confabulación tenebrosa de casos con los cuales se pretendió en vano desacreditar mi labor contrasta mi desinteresado modo de cooperar con una institución de bien público, con la actitud del abogado que redactó el veto que opuso el ejecutivo de la anterior administración a la ley que creó el juzgado de menores invocándose ideas cuya índole no le es ajena la ideología del magistrado Picado.

Contribuí a la fundación de la Asociación de empleados judiciales para el mutuo auxilio de mis compañeros habiendo llegado a acumular con contribuciones de cincuenta céntimos al mes más de ₡ 1.500.00.

Figuro como socio fundador de la Sociedad de Mejoras Públicas rindiendo mi colaboración. En setiembre del año pasado, promovi un movimiento de los abogados tendiente al resurgimiento de nuestra profesión. Como miembro de junta de educación de esta ciudad me interesé por los cuestiones escolares de la ciudad en la noble tarea de administrar los intereses de las escuelas, obtuve un acuerdo que acogía ciertas reformas a darles mayor eficacia y la fiscalización del personero de la junta en las mortuales debido a la iniciativa y trabajo que realicé sin remuneración obtuve una apreciable suma de dinero que se empleó en la adquisición de un piano, material de enseñanza e instrumental para el Kinder de la Escuela República de Chile. Por varios años he tenido el honor de figurar como Director de la Junta Progresista del Barrio Luján. Soy presidente de la Cooperativa de Consumo Josefina y como presidente del Patronato de dicha escuela, mis actividades y mi hogar están al servicio de la misma.

Y yo pregunto, cuál de los señores Guardia, Picado, Alfaro, Moya y Guier, podrían presentar una actuación desinteresada de bien social. Como dice un eminente psicólogo podrá algún día la educación del hombre desarrollar una técnica en virtud de la cual el individuo llegue a alcanzar una mejor adaptación a la vida comunal a despertar un más alto sentido de responsabilidad social a adquirir una más amplia y noble capacidad de cooperación, a saber mejor usar sus energías afectivas en el amor hacia los demás hombres elevando así el nivel de su felicidad y la de todos, entonces podrá surgir en nosotros la necesidad de irradiar, de volvernos hacia los demás hombres no ya para arrebatarles lo que tienen ni para solicitar su apoyo o para exigirles que se sacrifiquen por nosotros o se entreguen a nuestra causa sino más bien par elevarles lo que en nosotros hay y para inclinarnos sobre ellos a fin de guiarlos a nuestra vez en el sendero que hemos encontrado bueno.

Maestros, escritores, artistas, profesores, científicos, periodistas, obreros y campesinos, han apreciado mi modesta labor de bien social lo que no ha valido para que la Corte guiada por su Presidente, se detuviera a pesar mi labor aquilatando mis servicios y mi humilde aporte meritorio para siquiera guardar la cortesía que en las sociedades civilizadas se le rinde a los esforzados.

UNIFORMADO SERA DESDE MAÑANA EL PERSONAL DEL SERVICIO DE RECOLECCION DE BASURAS

UNIFORMES ESPECIALMENTE IMPORTADOS DE LOS ESTADOS UNIDOS LLEVARA EL GRUPO DE EMPLEADOS DE LA FLOTILLA DE SIETE CAMIONES EN SERVICIO

Nuevas mejoras en los servicios de recolección de basuras, tendientes a lograr una mayor eficiencia en los mismos, anuncia el empresario don Miguel Angel González

Luciendo sus vistosos uniformes mañana lunes reanudará, muy temprano sus quehaceres, el personal del servicio de recolección de basuras de esta capital. No se cansa don Miguel Angel González, el tenaz empresario de introducir mejoras en ese servicio. Cumple de esta manera con las cláusulas del contrato; pero logra, además una eficiencia mayor en los importantes servicios a la comunidad. Los uniformes que desde mañana llevarán los empleados de la flotilla de siete camiones del servicio de higiene, fueron importados de los Estados Unidos. Los choferes vestirán gorra azul, overalls del mismo color y zapatos negros; los auxiliares llevarán igual uniforme con la diferencia en la gorra que es rayada. Bien cortados y mejor hechos, han de sentar bien estos uniformes a esos buenos y fieles servidores de tan eficiente servicio público. Y por esta nueva medida de mejoramiento, como por tantas otras que ha puesto o que tiene en vía de realización don Miguel Angel, queremos llevar hasta él nuestra voz de aplauso y nuestro estímulo, pues que nunca había contado San José con un servicio tan eficiente como éste que empeñosamente su Empresa está llevando a cabo en la satisfacción de las autoridades y del público.

Todos piensan que me doy el gusto de comprar un carro nuevo cada mes. Es que el lustrador CARNU significa CARRO NUEVO!

Cómprelo Ud. también en la

CIA. CONSTRUCTORA ERIC C. MURRAY S. A.
Contiguo a Talabartería Inglesa

Apartado 1867 — Teléfono 5031

Una instalación con persianas

SOL-AIRE

EN UNA HABITACION...

Representa buen gusto, elegancia y belleza no igualadas

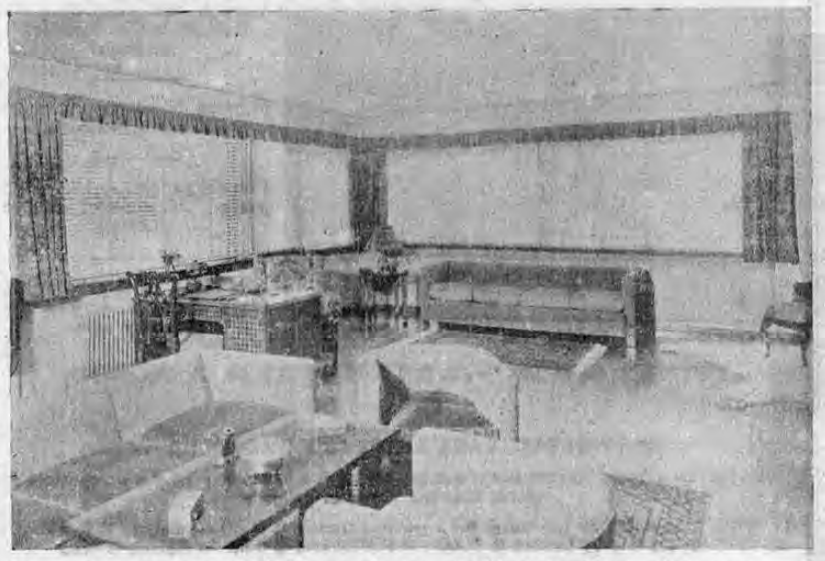

Las persianas Sol-Aire están construídas con finos y lustrosos listones de acero, flexibles, en colores especiales, para mejorar las condiciones de estética y confort de una habitación.

SOL-AIRE

CALIDAD Y BELLEZA

Ferretería BORBON

ALMACEN

LA FAVORITA

DE ANTONIO GAZEL

SE TRASLADO

a su nuevo y propio local situado en la Avenida Central, 59 varas al Oeste del Mercado, donde con el gusto acostumbrado atenderá las órdenes de sus apreciables clientes y amigos.

AHORA ACABA DE RECIBIR

UN GRAN SURTIDO DE ARTICULOS EN LAS ULTIMAS NOVEDADES

AVISOS ECONOMICOS

FINQUITA EN SAN JOAquín de Flores, casa y gran terreno sembrado de árboles frutales. Oportunidad para pasar un fin de semana o para vivir en el campo, calle macadamizada. Muy barata Más detalles: Nicolás Montero, teléfono 2778. 883

MERCEDES v. DE MONGE avisa a su estimable cliente la que ha trasladado su residencia 150 vs. al norte de la Botica Ortiz. 882

LLEGO EL NEW CASTLE A BOSTON

WASHINGTON, 27. UP— El Departamento de marina anunció que el crucero británico New Castle llegó a Boston para ser sometido a reparaciones.

Este documento es propiedad de la Biblioteca Nacional "Miguel Obregón Lizano" del Sistema Nacional de Bibliotecas del Ministerio de Cultura y Juventud, Costa Rica.

LOS EDIFICIOS DEL KREMLIN FUERON ALCANZADOS POR LAS BOMBAS ALEMANAS AYER

RAVENTOS

A las 2, 4, 7 y 9 p m

Estreno de Noticiero Fox. Estreno de Artistas Unidos de espectaculares aventuras. Un huracán de acción! Un torbellino de emociones! La carga de la muerte!!!

El coraje y el valor puesto a prueba en los días en que los hombres no respetaban la justicia de Dios ni de los hombres!

El héroe de mil aventuras del Oeste norteamericano.

Hijo del peligro... Hijo de la gloria... Conquistador de la Muerte!!

JON HALL en la película de fuego, dinamita, muerte, romance y odio:

KIT CARSON VENGADOR

con LYNN BARI, DANA ANDREWS Y WARD BOND

Vea las hazañas del famoso héroe que se enfrentó a la muerte, no por conquistar la ... gloria, sino por amor al peligro.

PRECIOS: A las 2: Luneta ₡ 0.75 — Preferencia ₡ 0.50 — Galería ₡ 0.25
A las 4 y 7: Luneta ₡ 1.00 — Preferencia ₡ 0.50 — Galería ₡ 0.25
A las 9: Luneta ₡ 1.25 — Preferencia ₡ 0.75 — No hay Galerías

CAPITOLIO
A la 1 —— 0.40
El Más Infeliz del Pueblo
A las 2.30 —— 0.30
LA MUERTE OCULTA
A las 4 y 7 —— 0.60
Las Tres Noches de Eva
A las 8 y 45 —— 0.50
Conrad Veidt, en:
SOMBRAS EN LA NOCHE

ADELA
A la 1: —— 0.30
LA MUERTE OCULTA
A las 2.30 —— 0.40
El Más Infeliz del Pueblo
A las 4 —— 0.50
SOMBRAS EN LA NOCHE
A las 7 y 8.45 —— 0.60
Henry Fonda, en:
LAS TRES NOCHES DE EVA

CASTRO
A las 3 —— 0.30
Madeleine Carroll, en:
UN PASADO QUE REVIVE
A las 7 y 8 45 —— 0.50
Amanda Ledesma, en
SI YO FUERA RICA

Se informó en algunos círculos que unos 300 mil soldados ingleses están en marcha hacia el Cáucaso en donde establecerán su base de operaciones

Moscú en un despacho oficial desmiente la especie alemana de que las tropas nazis habían entrado en Perekoff.—Más de 125 barcos mercantes con desplazamiento de un millón y cuarto de toneladas han sido matriculados en Panamá y surcan los mares con la bandera de ese país. — Ayer quedó cancelada la legación alemana en Tegucigalpa, Honduras, habiendo marchado a Guatemala el encargado de negocios del Reich

El mariscal Petain llegará hoy a la ciudad de Lyon, no habiéndose anunciado ni la hora de llegada ni las horas en que visitará lugares públicos

ALCANZADOS LOS EDIFICIOS DEL KREMLIN POR BOMBAS NAZIS

BERLIN, 27 UP.—El alto comando informa que las fuerzas alemanas están aprovechando plenamente las victorias, pero ha declinado indicar en qué forma. Se cree que los elementos se hallan cerca de Karkov y por tanto es inminente una nueva gran acción. Los despachos alemanes indican que el mariscal Buddeny hace esfuerzos desesperados por contener el avance mediante contraataques frente al sur y un despacho de la DNB anuncia que fuerzas alemanas rechazaron uno de esos contraataques y destruyeron 20 tanques soviéticos en menos de 24 horas.

En el frente norte las tropas alemanas han continuado atacando las defensas de Leningrado, pero carécese de informaciones detalladas sobre la lucha. Se afirma que los disparos de baterías de grueso calibre alemanas atacan ya Krodstadt y alcanzaron ayer el crucero de clase "Kirov" causando violentas explosiones y un incendio que duró hasta la caída de la noche. Otros dos buques de guerra fueron obligados a cesar el fuego mientras un acorazado se vió obligado a abandonar el fondeadero para evitar su destrucción.

La artillería alemana bombardeó el muelle de Leningrado y alcanzó un submarino soviético. Sigue manteniéndose silencio sobre las actividades en el frente central, aunque en fuentes autorizadas se ha citado información, según la cual la compañía alemana hizo 8.000 prisioneros soviéticos entre el 22 y 26 de setiembre la Luftwaffe atacó Moscú el viernes en la noche causando incendios. En recientes ataques unas escuadrillas alcanzaron la estación de Kieff, terminal del ferrocarril Moscú-Kieff, una de las más grandes de Rusia. También dícese que los edificios del Kremlin fueron alcanzados por bombas.

CONDENADOS UN HOMBRE Y UNA MUJER EN ALEMANIA POR OIR TRASMISIONES DE RADIO

BERLIN, 27 UP.—Autorizadamente se informa que han sido condenados a muerte un alemán y una polaca por sintonizar radioemisoras extranjeras. El alemán se llama Johann Wilder de 49 años de edad que antes y después de la guerra mundial tuvo participación en las organizaciones marxistas. Se informa que con regularidad escuchaba las informaciones extranjeras y luego basado en los comunicados, emitía volantes conteniendo calumnias contra el Fuehrer y otros dirigentes del Reich como también contra las fuerzas armadas. También fué condenada a muerte Belagia Bernatowici, polaca de 44 años de edad por el tribunal especial de Graudenber acusada de escuchar todos los sábados las trasmisiones extranjeras con una radio de propiedad de su patrón, un médico alemán. Se añade que Belagia invitaba a otros polacos a escuchar la radio mientras el doctor se hallaba ausente de la casa.

HUNDIDO POR LOS ALEMANES EL BARCO PANAMEÑO "TRINIDAD"

OPORTO, 27 UP.—Pesqueros "Moderna", "Aguilar", "España" y "Groenlandia" desembarcaron diez náufragos recogidos a 60 millas del cabo Mondego del navío panameño "Trinidad" hundido por un submarino alemán a 386 millas noroeste del cabo Finisterre mientras viajaba hacia Dublín. Tres náufragos tuvieron que ser hospitalizados inmediatamente.

PALACE • MODERNO • IDEAL

PALACE: A las 7 y 8.45 — ENTRADA ... ₡ 0.60
MODERNO: A las 6 y 8: — ENTRADA ... ₡ 0.50
IDEAL: A las 2, 4, 7 y 8.45 — Entrada ₡ 0.75 - 1.00 - 1.25

Estreno de la Extra en colores del Pato Donald: "BOMBEROS SIN BOMBA"

DOMINGO DE SUPER DE LUJO!! — 28 DE SETIEMBRE
Jerusalem, Jerusalem, Tierra Santa, regada con sangre de héroes y mártires!!
¡¡La Tierra despide un vaho de sangre y el viento cálido del desierto trae un rumor de besos!!
1º—Estreno de Revista. 2º Estreno de Extra Universal. 3º—La pantalla de Gala!! UNIVERSAL presenta el magno pelicu- lón del año en cuya filmación estuvieron tres años!! Betty Bryant la escultural y tentadora flor de Arena con Grant Taylor - Chips Rafferty - Pat Twohill en el super titán Universal de exótica belleza:

"LOS ANZACS" o "La Carga de los 40.000"

Soldados ebrios de guerra!! — Mujeres sedientas de amor!!

VARIEDADES
A las 2, 4, 7 y 8.45 - Ent. 0.60
1.—Revista. 2.—Estreno de extra. 3.—Estreno gigante y cañón! Distribuidora fílmica "Caribe" presenta al gran explorador de las selvas del Himalaya, al valiente y arrojado Frank Buck, en la más terrible de sus películas selváticas y salvajes:

MODERNO
A la 1 — 0.30 — CONQUISTANDO TIERRAS
A las 2.30 — 0.30 — HOMBRECITOS
A las 4 — 0.50—CASADOS Y DESCASADOS
A las 8.45 —— 0.60
"LOS ANZACS" o "La Carga de los 40.000"

AMERICA
A la 1 — ₡ 0.30 ₡— COMICAS
A las 2.30 — 0.30 — CACHITO DE CIELO
A las 4 y 6.45 — 0.60 — LA CANCION DE LOS BARRIOS
A las 8.45.-0.50 - LOS HIJOS DE LA NOCHE

IDEAL
A la 1. —— 0.30
Conquistadores del Oeste
A las 2.30 —— 0.30
Rey de los Cowboys
A las 4. —— 0.50
HISTORIA DE 2 CIUDADES
A las 6 y 8.45 —— 0.50
LA CARGA DE LOS 40 000

LIBANO
A la 1. —— 0.30
Huérfanos del Desierto
A las 2.30 —— 0.30
CAMPEON DE JUSTICIA
A las 4 —— 0.50
LOS HIJOS DE LA NOCHE
A las 7 y 8.45 —— 0.60
La Canción de los Barrios

KEITH
A las 2 —— 0.30
Conquistadores del Oeste
A las 4 —— 0.30
AIRES DE CONGA
A las 7 y 8.45 —— 0.50
CASADOS Y DESCASADOS

TEATRO NACIONAL

RECITAL EN HOMENAJE AL SEÑOR PRESIDENTE DE LA REPUBLICA DR. CALDERON GUARDIA

LOLA Y DIANA

(LOLA CASTEGNARO) (DIANA HOLLEY)

CANCIONES - BAILES - UKULELE Y ORQUESTA

DIRIGE LOLA CASTEGNARO

MARTES 30 DE SETIEMBRE, A LAS 8 Y 30 DE LA NOCHE

JAPON RATIFICO AYER SU ADHESION AL PACTO TRIPARTITA

ROMA, 27. UP— Con motivo de cumplirse hoy el primer aniversario de la existencia del pacto tripartita, el embajador del Japón Horiki, formula una declaración en la que reafirma que es "un vínculo sólido que une a las tres grandes naciones y que llevará a grandes cosas para el futuro del mundo". Por su parte el ministro de guerra del Japón y el jefe del Estado Mayor de las fuerzas niponas en mensajes congratulatorios a Mussolini e Hitler que la prensa reedita, se refiere a la confianza que inspira la firma del documento, destacando la identidad de puntos de vista y de finalidades de los asociados del eje.

PETAIN LLEGARA HOY A LYON

VICHY, 27. UP— El mariscal Pétain partió hoy en tren con destino a Lyon, en donde visitará mañana por la mañana la exposición comercial. El jefe del Estado debe llegar a Lyon mañana por la mañana. La censura ha prohibido dar a conocer la hora de la llegada así como los actos a que asistirá.

AMIENS BOMBARDEADA AYER

LONDRES, 27. UP— Autorizadamente se informa que la RAF bombardeó hoy el centro ferroviario de Amiens. En el transcurso del día fueron derribados 11 aviones enemigos y siete británicos.

SOLDADOS BRITANICOS Y RUSOS PELEARAN BRAZO A BRAZO EN EL CAUCASO

NUEVA YORK, 27 UP.—Círculos bien informados de Washington insisten que entre los temas principales considerados en la conferencia de Moscú figura el envío de fuerza expedicionaria británica a Rusia. Esos círculos no dan mucha importancia a los desmentidos oficiales hechos hoy por un portavoz del gobierno británico, quien declaró que "carecen de fundamento" las informaciones, indicando que Gran Bretaña organiza el ejército que será enviado al Cáucaso.

El primer anuncio respecto al envío de esa fuerza fué hecho en despacho enviado por este corresponsal el martes último. Ayer telegramas de Londres trajeron nuevas informaciones a este respecto que provocaron el desmentido oficial aquí mencionado. Cabe recordar sin embargo, que inmediatamente antes fuese desembarcada una gran fuerza expedicionaria británica en Grecia y que el gobierno de Londres emitió desmentidos similares. En Washington declárase que el envío de fuerza expedicionaria británica obedece tanto a los deseos de Rusia como de Gran Bretaña, siendo que aquellos planes cuentan con plena aprobación de Norte América, país que se encargará de despachar los materiales de guerra con que aquel ejército será aprovisionado. Añádese que los acuerdos de los conferenciantes en Moscú a este respecto se limitarán al tamaño de ese ejército, su emplazamiento, comando, aprovisionamiento y otros detalles, dado que ya existe acuerdo sobre la cuestión principal o sea, el envío de fuerza que no podrá ser anunciado oficialmente hasta que la misma se encuentre firmemente emplazada junto al ejército rojo en territorio soviético.

Nuestros informantes confirman que Wavell se encuentra en Teherán a donde se trasladó por avión, después de conferenciar con Churchill y ha conferenciado también con el comandante ruso coronel Movikov. Cabe destacar que tanto Rusia como Gran Bretaña ya tienen fuerzas considerables en el Irán, a corta distancia del Cáucaso. Irán será el camino natural a través del cual pasará la fuerza expedicionaria británica. A fin de facilitar el aprovisionamiento y movimiento del ejército británico y ruso se han mejorado las comunicaciones militares a través del Cáucaso.

A los observadores internacionales no se les escapa entre tanto que es bien significativo el hecho que la agencia informativa británica (Reuter) háyase hecho eco del despacho publicado por el diario "Social Democraten" de Estocolmo, cuyo corresponsal en Estambul informa que Wavell establecerá su cuartel general en Tiflis, Rusia, colocándose a la cabeza de la fuerza expedicionaria del Cáucaso. El mismo despacho añade que tropas y pertrechos desembarcan continuamente en Bandar, Shahspur, costas de Irán de donde siguen hacia el norte, vía ferrocarril transiberiano.

Todas las carreteras iránicas están llenas con columnas en marcha. Esta y otras informaciones dejan pocas dudas respecto de cuáles son las intensiones de Gran Bretaña; su alianza con Rusia ya sellada en los aires será también sellada en la tierra. El soldado británico y el soldado soviético combatirán brazo a brazo. Su sangre regará tierra rusa a fin de que allí fertilice la libertad.

DE VENTA EN TODAS LA BOTICAS

MAS DE 125 BARCOS, CON UN TONELAJE DE UN MILLON DOSCIENTOS MIL TONELADAS BAJO MATRICULA PANAMEÑA

WASHINGTON, 27. UP. — Por el corresponsal Carroll Keworthy. —Esferas allegadas a la comisión de marina mercante manifestaron que aproximadamente 125 buques americanos operan ahora bajo bandera panameña y muchos de ellos están transportando material de guerra. Aunque se carece de cifras exactas sobre su tonelaje, calcúlase en fuentes bien informadas, que asciende a unas... 700,000 toneladas. El problema de los buques norteamericanos con bandera panameña créese que adquirirá mayor importancia en semanas próximas a causa de que el congreso deberá de finirse sobre rechazo o revisión de la ley de neutralidad. Dicha ley en su forma actual prohibe que barcos de bandera norteamericana penetren en zonas de guerra, pero desde principios del conflicto, los armadores norteamericanos han podido eludir esta cláusula trasfiriendo sus buques a matrícula de Panamá. Entre setiembre de 1939 y junio de este año, 63 barcos norteamericanos fueron puestos bajo bandera panameña y últimamente 50 buques dinamarqueses e italianos confiscados por el gobierno norteamericano fueron matriculados en Panamá. Uno de los argumentos esgrimidos por el senador McKeller al hablar a favor del rechazo de la ley de neutralidad fue el de que Estados Unidos hacían muy poco caso a dicha ley. Aunque el senador no dió más explicaciones en este sentido, se cree que se refería a la trasferencia de barcos norteamericanos a matrícula panameña. Si el rechazo de la ley de neutralidad propuesto por McKeller fuera aprobado, los buques norteamericanos podrían entrar en zonas de guerra y operar virtualmente sin restricciones. Sin embargo esferas de la comisión marina mercante "Panamá" ofrece ciertas ventajas, entre otras las de que las leyes panameñas que no exigen que el capitán del buque tenga nacionalidad del país por lo que es de suponerse que aun en el caso de que fuera rechazada la ley de neutralidad, muchos barcos de propiedad norteamericana continuarían con tal bandera. Pónese de manifiesto que la flota mercante de Panamá pasa de un millón doscientas mil toneladas actualmente.

MOSCU DESMIENTE A LA OCUPACION DE PEREKOP POR LOS NAZIS

MOSCU, 27. UP. — El vicecomisario de relaciones exteriores, Losovsky, afirmó en conferencia con la prensa que se está combatiendo día y noche encarnizadamente por la posesión de Crimea "pero la batalla se libra fuera de la península" con lo cual desautorizó la pretensión alemana que tropas del Reich han llegado a Perekop, Mar de Azoff. Expresó que los alemanes de seguro tomarían las líneas rojas, pero no pueden a pesar de los enormes sacrificios. Simplemente los alemanes alcanzan éxitos después de tremendas pérdidas pero el éxito no pasa de conquistar algún pequeño territorio, pero nunca lograrán alcanzar objetivo principal: la destrucción de las fuerzas combatientes del ejército rojo. Entre más penetren en éste más se aproximan a sus tumbas". Ridiculiza el anuncio alemán de que los nazis han llegado a Leningrado; dijo: combátese en lejanos puntos de acceso y las dificultades con que tropiezan los invasores las demuestran las decenas de millares de alemanes muertos. Dijo que las hostilidades son incesantes pues combátese a toda hora y los rusos contraatacan principalmente de noche.

Este documento es propiedad de la Biblioteca Nacional. Queda prohibido su uso para fines comerciales. Sólo para uso de Bibliotecas del Ministerio de Cultura y Juventud, Costa Rica.

LA INDUSTRIA COSTARRICENSE

ANTEOJOS

LA INDUSTRIA COSTARRICENSE

El doctor don Guillermo Rivera Martin, graduado en Jena, ha logrado colocar a Costa Rica en el mapa de la optometría en América

No sólo surte de anteojos a los costarricenses, sino que de Panamá, Nicaragua y otros países viene la gente a corregir defectos de su vista en el Consultorio Optico Rivera

EL STOCK DE LENTES QUE TIENE EL DOCTOR RIVERA, ADEMAS DE CONSTITUIR UN TESORO POR SU VALOR, COMPRENDE TODOS LOS ESTILOS EXISTENTES EN LA MATERIA

LA TRIBUNA

PERIODICO LIBRE, DE UN PAIS LIBRE, PARA HOMBRES LIBRES

Director: JOSE MARIA PINAUD * P A G I N A N U E V E * AÑO XXII NUMERO 6291

SAN JOSE, COSTA RICA, A. C. DOMINGO 28 DE SETBRE. 1941

Arriba: Fachada del Consultorio Optico Rivera, situado frente al Gran Hotel Costa Rica.—Abajo: una gentilísima empleada del consultorio cortando en el aparato especial los lentes importados.

SI ACASO NO TIENE UN LENTE, SUS CONEXIONES CON NUEVA YORK, LE PERMITEN CONSEGUIRLO DIEZ DIAS DESPUES

Cuando el trabajo precisa o apremia, una hora después de practicado el examen de la vista se le entregarán al cliente sus anteojos

PARA EL EXAMEN DE LA VISTA UTILIZA EL REFRACTOMETRO PRISMATICO Y EL SISTEMA HEMHOTZ DE SOMBRAS: UNO Y OTRO SE COMPLEMENTAN PARA LOGRAR LA PERFECCION

CASAS NORTEAMERICANAS SURTEN SU CONSULTORIO DE LENTES Y AROS EN TODOS LOS ESTILOS

Actualmente, el doctor Rivera envia anteojos a sus clientes en Panamá, Nicaragua y Colombia, paises hasta donde ha llegado la fama de su habilidad científica

Un cuidadoso y detenido examen sobre los lentes se realiza mediante un potente y modernísimo microscopio, tal como se ve en el círculo de arriba

LOS MAS EMINENTES OCULISTAS DE COSTA RICA—FAMOSOS EN TODA LA AMERICA—RECOMIENDAN EN SUS RECETAS UTILIZAR LOS SERVICIOS DEL CONSULTORIO OPTICO RIVERA

DESDE 1927 ESTA ESTABLECIDO EN COSTA RICA, CONSERVANDO DESDE EL PRIMER MOMENTO UN LIMPIO Y ALTO PRESTIGIO

"LA TRIBUNA" CUENTA A SUS LECTORES EL ESFUERZO PERSEVERANTE DE UN HOMBRE DE CIENCIA COSTARRICENSE

Con todo honor colocamos hoy en esta página dedicada al esfuerzo nacional el nombre del doctor don Guillermo Rivera Martín, un hombre de ciencia de Costa Rica. A través de catorce años de ejercicio constante de su profesión ha conservado un alto y limpísimo prestigio que ha redundado en beneficio directo de nuestra república. Se nos conoce ya en otros países de la América como poseedores de oculistas y ópticos excelentes. El ojo humano nos ha dado la oportunidad de demostrarle al continente americano que nuestros hombres de ciencia no tienen nada que envidiar a los de Europa o Norte América. Ahí están, para no citar nada más que dos nombres, el oculista doctor Alexis Aguero y el óptico doctor Guillermo Rivera. Uno de y otro tienen amigos y admiradores en Nicaragua, Panamá, Colombia y otras naciones hispanoparlantes.

Así como le hemos dado campo en nuestras columnas al obrero modesto que fabrica cocinas eléctricas, le damos lugar de honor también a los hombres de ciencia, como el doctor Rivera. Uno y otro, pensamos, están peleando la buena pelea del trabajo que nos dará la segunda independencia, la económica.

EN 1927

A pesar de su juventud —37 años— el doctor Rivera se encuentra establecido en su consultorio óptico desde 1927. Hizo sus estudios en la Universidad de Jena, de reconocidos prestigios También realizó dos años de práctica en fábricas y laboratorios ópticos de Munich y Berlín. Al establecerse en San José en 1927 entrabó relaciones comerciales estrechas con casas ópticas de Estados Unidos, a fin de mantenerse en contacto con los avances de la ciencia y lograr las conexiones requeridas para mantener un completo, abundantísimo y valioso surtido de implementos ópticos, como el que tiene. Casas como la "Shuron Optical Cº", de Nueva York, famosa mundialmente, lo tiene entre sus más buenos clientes desde hace catorce años.

ANTEOJOS

El doctor Rivera entrega al paciente afectado de la vista el anteojo que necesita para corregir su defecto. En esta frase hemos sintetizado su admirable labor. El doctor Rivera no cura las enfermedades del ojo. Que quede bien claro. Al entregar el anteojo requerido por el paciente simplemente le facilita un alivio, concediéndole manera de subsanar o corregir el defecto. Citamos un ejemplo para mayor precisión: una persona que tenga una pierna mas corta que otra necesita usar un tacón más alto que otro para corregir su defecto. Pues bien: en este caso, el doctor Rivera sería quien le daría el tacón, después de haber examinado bien, científicamente, ambas piernas, a fin de saber de qué tamaño debe ser el tacón.

(Para ganar claridad en nuestra explicación hemos tomado un ejemplo que quizás no sea muy técnico, pero en cambio tiene un gran sentido gráfico).

PERO ..

En esta breve síntesis que hemos hecho del trabajo del doctor Rivera no detallamos el proceso necesario de cumplir para entregar los anteojos requeridos por el paciente. A este se le somete a un examen de la vista. Dos métodos usa el doctor Rivera. Uno y otro se complementan, buscando la perfección del examen. El primer método se realiza por medio de un complicadísimo aparato llamado refractómetro prismático. El segundo es el sistema de sombras Hemhotz (holandés). Este último permite una mayor profundidad en el examen. Rectifica al primero en cualquier diferencia. Gracias a ambos sistemas, se logra saber con precisión matemática, sin lugar a dudas, que número de lentes, de qué clase y de qué forma necesita el paciente para corregir el defecto de su vista.

PRUEBA DE LENTES

Una vez examinada la vista, el doctor Rivera está en capacidad de entregar al cliente sus anteojos. Pero antes lo somete a una nueva prueba: lo pone a ver con ellos antes de entregárselos mediante modelos iguales que pueden cambiarse rápidamente en un mismo aro. Dada la meticulosidad de esta serie de examenes hay seguridad absoluta en el trabajo.

ALGUNAS CLASES DE LENTES

Si se padece de estigmatismo se recomiendan los lentes cilíndricos. En cambio, para ver de cerca y de lejos están los bifocales. Para cada defecto hay un lente especial. Y para cada caso hay también un lente bien diferenciado La discriminación es abundantísima. Tan abundante como los defectos de la vista y sus combinaciones y como los casos sui-generis de cada defecto y en cada persona.

En tales condiciones, el "stock" de lentes debe ser incontable. El "stock" del Consultorio Optico Rivera sobrepasa cualquier cálculo. Hemos visto las estanterías cubiertas de cajas con lentes de una misma serie. Las series se suceden unas a otras. El valor de aquel surtido es considerable. Decíamos no hace mucho un amigo, empleado de banco, que no se explicaba donde colocaba el doctor Rivera tantos lentes. Nuestro amigo se extrañaba con conocimiento de causa, ya que él, por razón de su cargo bancario, tiene que cobrar letras a la vista por pedidos a Estados Unidos. Lo que no sabía quien así nos decía su asombro es que el Consultorio Opitco Rivera no solo suministra anteojos a los costarricenses que los necesitan, sino que posee una profusa y envidiable clientela en otros países, entre ellos Panamá, Nicaragua y Colombia.

LOS OCULISTAS DEL PAIS Y EL DR. RIVERA

Uno de los honores de Costa Rica es su cuerpo médico. Y dentro de este organismo, sus cualidades. A Aguero, Corbetti, Mena y otros más se les conoce, se les respeta y se les admira fuera de Costa Rica. Pacientes de la vista de otras naciones vienen a la nación a hacerse tratar por ellos. Nos han colocado en el mapa de la ciencia. Estos médicos oculistas, de renombre continental, recomiendan en sus recetas al doctor don Guillermo Rivera. Tienen confianza en su ciencia, en su experiencia y en su absoluta y acrisolada honradez. Este es el mejor galardón del doctor Rivera. En nuestras manos tuvimos las cartas, los cables y los telegramas en los cuales se le piden constantemente anteojos y lentes de otros países. A veces son clientes antiguos del consultorio. Otras veces, médicos de esas naciones envían las medidas exactas del lente que necesitan para un paciente. Conocen el inmenso "stock" que posee Rivera y están seguros de encontrar siempre lo que piden.

SIN EMBARGO

Sin embargo, son tantas las combinaciones de lentes— así como son tantos los casos clínicos— que a veces falta el lente necesario. Entonces las conexiones que el doctor Rivera mantiene con las casas productoras de Estados Unidos le permiten tener el lento solicitado diez días después. Con todo en muy pocas ocasiones hay necesidad de hacer pedidos especiales. El stock en cambio, se está renovando con constancia y con método.

RAPIDEZ

Es muy corriente que llegue una persona de algún lugar del país a conseguir los lentes que le corrijan un defecto de la vista. O son enviadas por un oculista donde el doctor Rivera. Son agricultores, trabajadores o industriales que no pueden permanecer mucho tiempo en la capital por sus negocios y trabajos. Además, porque una permanencia más larga en San José les sería muy gravosa. En estas ocasiones, una o dos horas después de practicarse el examen se entregan los anteojos. No puede haber mayor rapidez. En los otros casos en que el tiempo no apremia, es de uno o dos días la tardanza. Este simple dato habla elocuentemente de la eficiencia con que está montado el consultorio Optico Rivera.

CASAS PRODUCTORAS DE LOS LENTES USADOS POR EL DR. RIVERA

Para demostrar que se emplean los mejores lentes del mundo, citamos las casas productoras que surten de lentes al Consultorio del doctor Rivera: Shuron Optical Cº, de Nueva York Mirinc Optical Cº, representado por Ellis Krenitz Cº, también de Estados Unidos. La Standard Optical Export Corp. de Nueva York cuenta al doctor Rivera entre sus más buenos clientes desde 1927.

AROS

El surtido de aros también es enorme. Los aros siguen los dictados de la moda. Vimos cartas en que estimables damas y damitas de Panamá piden para sus anteojos aros "transparentes color carne". Hay de todas clases de modelos. Para caballeros, para muchachos y hasta para niños de cuatro años para señoras de edad, para damas y señoritas de acuerdo con sus preferencias, con sus deseos o con la moda.

MIL CASOS AL AÑO

El doctor Rivera examina y trata mil casos al año por término medio En esta cifra no van comprendidos los casos repetidos, que llevan igual trabajo. La cifra la tomamos de sus archivos. En estos se consignan en tarjetas especiales la historia clínica de cada caso, al mismo tiempo que las especificaciones de los anteojos suministrados. Al perder una persona sus anteojos, no hace más que dar su nombre al doctor Rivera, esté donde esté, y allí le llegan los repuestos sin pérdida alguna de tiempo. El archivo del doctor Rivera es un documento científico de primer orden.

—— (PASA a la Pág. QUINCE)

De izquierda a derecha: un rincón del gabinete de exámenes de la vista. Véase la tabla de lectura.—Los aparatos para afinar lentes y al fondo parte de la existencia.—En el despacho del Consultorio Optico Rivera.—En plena labor en la confección de anteojos.—Un "stand" de existencias de lentes, que en su totalidad vale un capital.—Y al final, otra vista del despacho externo del Consultorio

Este documento es propiedad de la Biblioteca Nacional "Miguel Obregón Lizano" del Sistema Nacional de Bibliotecas del Ministerio de Cultura y Juventud, Costa Rica.

DE LAS ENSEÑANZAS DE KRISHNAMURTI

(Continuación de la quinta disertación en Ommen, Holanda — 1937, editada con derecho exclusivo por The Star Publishing Trust).

KRISHNAMURTI

INTERLOCUTOR: Sus puntos de vista conducen a una vida muy materialista.

KRISHNAMURTI: ¿Qué entiende Vd. por vida materialista? La que afirma que no hay otra existencia que la presente, que no hay realidad suprema ni ningún Dios, que la moralidad debe basarse en la conveniencia económica y social, etc. Ahora bien, ¿cuál es la actitud no materialista frente a la vida? La que dice que sí hay Dios, que hay un alma destinada a perdurar, que hay un más allá, que el individuo tiene en sí mismo una chispa de lo eterno. ¿Qué diferencia hay entre ambas actitudes, la materialista y la religiosa?

INTERLOCUTOR: Ambas se basan en creencias.

KRISHNAMURTI: ¿Por qué, entonces, desprecia Vd. el concepto materialista de la vida?

INTERLOCUTOR: Porque niega la inmortalidad.

KRISHNAMURTI: Vd. reacciona por mero prejuicio; su vida "religiosa" es en el fondo una vida irreligiosa. Aunque Vd lo disimule con charlas sobre Dios, el amor el más allá, en su corazón todo eso carece de significado: se trata de otras tantas frases que Vd. ha aprendido del mismo modo que el materialista ha aprendido sus propias frases e ideas. Tanto la mente religiosa como la materialista están limitadas por sus propios prejuicios, los cuales impiden la integral comprensión de la verdad y la comunión con ella.

INTERLOCUTOR: Ayer nos pidió Vd. que dijésemos por qué deseamos escapar al dolor, y de pronto yo percibí todo el significado de su pedido. Si nos abandonamos al sufrimiento en lugar de intentar eludirlo, disolveremos la resistencia que hay dentro de nosotros.

KRISHNAMURTI: Sí, siempre que no se trate de un esfuerzo de voluntad. ¿Pero no es acaso artificial esto de entregarse al dolor; no es acaso un esfuerzo del intelecto para ganar algo? Al éxtasis no os entregáis, evidentemente. Si lo hicieráis ya no sería éxtasis.

INTERLOCUTOR: No quise decir eso. Quise significar que uno sufre, simplemente, en lugar de intentar huir.

KRISHNAMURTI: ¿Por qué siente Vd. que es preciso sufrir? Cuando Vd. se dice a sí mismo que no debe eludir el dolor, es porque espera que éste le permitirá lograr determinado resultado. En cambio, si Vd. es íntegramente consciente de la ilusión que implica toda escapatoria, ya no hay ninguna voluntad de resistir al deseo de huir, ni tampoco voluntad alguna de realizar algo por medio del sufrimiento.

INTERLOCUTOR: Muy bien; esto lo percibo.

INTERLOCUTOR: ¿Quiere tener la bondad de repetir lo que acaba de decir?

KRISHNAMURTI: Uno no se entrega deliberadamente al júbilo; en el éxtasis no hay dualidad. Es un estado que espontáneamente se produce sin que intervenga nuestra voluntad. El dolor es un signo de dualidad. Sin entender esto, perpetuamos la dualidad a través de los múltiples esfuerzos intelectuales y de los diversos procesos encaminados a superarla: nos entregamos en esa forma a lo opuesto, desarrollamos virtudes, y así sucesivamente. Todos esos intentos no hacen sino fortalecer la dualidad.

INTERLOCUTOR: ¿No obran también contra el éxtasis las resistencias que oponemos al dolor.

KRISHNAMURTI: Por supuesto. Si se es insensible a la fealdad y al dolor, también se tiene que ser profundamente insensible a la belleza y a la alegría. La resistencia al dolor es asimismo una barrera contra la dicha.

¿Qué es el éxtasis, la dicha? Es ese estado del ser en que el corazón y la mente están en completa unión, en que el temor no los divorcia, en que la mente no está contenida.

INTERLOCUTOR: ¿Hay algún mejor modo de sufrir? ¿Una forma mejor de vivir?

KRISHNAMURTI: La hay, sin duda, y eso es lo que he estado tratando de explicar. Si cada cual se da cuenta de la limitación de su propio estado, comenzará a libertarse del odio, de la ambición, de los apegos, de todos los temores que mutilan la vida.

Si la mente sale de un estado "condicionado", de limitación, tan sólo para entrar en otro, la vida tórnase absolutamente vana y sin esperanza. Eso es lo que nos ocurre a la mayoría: erramos de jaula en jaula, creyendo que cada una es más libre que la precedente, mientras en realidad cada una representa una forma diferente de limitación. Lo que es de por sí libre, no puede ir siéndole cada vez más.

INTERLOCUTOR: Acepto el estado de limitación del mismo modo que el hecho de que la tierra gira: como parte de una evolución natural.

KRISHNAMURTI: En esa forma no pone Vd. en juego la inteligencia. Si nos contentamos con afirmar que toda existencia es limitada, jamás descubriremos si hay algún estado que pueda no ser "condicionado". Pero tornándonos íntegramente conscientes de nuestro estado limitado, cada uno de nosotros comenzará a comprender la libertad a que se llega por la desaparición del miedo.

(Continuará el domingo próximo)

La "Biblioteca Krishnamurti" prestará por quince días las obras de Krishnamurti a quien las solicite al teléfono 2242 o al apartado 206 en San José; también por su medio pueden adquirirse esas obras en inglés que se venden traducidas en la Librería Española.

CLUBS DE PERSIANAS VENECIANAS

Y TODA CLASE DE MUEBLES

EN ABONOS Y SORTEOS SEMANALES

Consulte nuestro plan a la

EMPRESAS H. BERTOLINI

TELEFONO 3819 — APARTADO 2013

ELIGIO DIRECTIVA EL CENTRO DE ESTUDIOS DE COMERCIO MERCURIO

LA ASOCIACION SE PROPONE LA DIVULGACION DE LA CULTURA COMERCIAL

Don Alfredo Bettonini fue electo Presidente

San José, 23 de setiembre de 1941.

Señor
Director de LA TRIBUNA.
Ciudad.

Sr. Director:

Un numeroso grupo de jóvenes profesionales, graduados en la Escuela de Comercio "Manuel Aragón", cristalizando un anhelo de hace muchos años ha organizado en esta ciudad el Centro de Estudios de Comercio "Mercurio" asociación que se propone la divulgación de la cultura comercial, y ayuda mutua, y ampliación de los conocimientos mercantiles, ajustándose a un plan ordenado y científico.

Con este propósito se convocó a una asamblea general a los jóvenes graduados en los años 1939 y 1940, quienes recibieron la iniciativa con manifiesto beneplácito, procediendo luego a la elección de la Directiva que quedó integrada en la siguiente forma:

Presidente: Alfredo Bettoni M.
Vice-Presidente: Otto Arias S.
Secretario: Oscar Chaves Esquivel.
Tesorera: Marietta Tapia.
Fiscal, Rodolfo Vives.
Primer Vocal: Danilo Portuguez F.
Segundo Vocal: Nicolás Marín C.
Tercer Vocal: Agripina Chen A.

(PASA a la Pág. DOCE

CARTA ABIERTA

Al poeta JULIAN MARCHENA

Poeta, muchas gracias por su libro
que es un libro dilecto
en donde campa la Belleza Suma
bajo la viva luz del Pensamiento.

Hondas ternuras, penas infinitas,
infinito dolor trocado en sueño,
lamentos de una ausencia indefinida
que guarda imperturbable su secreto
bajo una humilda losa a cuyos lados
hacen guardia perenne los recuerdos;
paisajes de la vida campesina,
vistas de mar con velas y remeros
y con dos lunas lánguidas que arrullan
la tristeza de lagua y la del cielo . . .
Alarde de obras que quedaron truncas
porque a finarlas no alcanzó el esfuerzo
y resultan así más sugestivas
en la inquietud de lo que ser pudieron;
ansias indefinibles,
nostalgias, añoranzas y deseos
de ser como los pájaros marinos,
incansables viajeros
que después de medir los horizontes
y perforar el dombo de los cielos,
mueren sobre una roca solitaria
"CON LAS ALAS ABIERTAS PARA EL VUELO".

Hay de todo ello junto en ese libro
que es más bien un joyero;
y se pregunta uno cual si fuera
sólo un hermoso cuento:
Cómo ha podido ese hombre en estos días
de derrotismo acerbo
tener la emocionante valentía
de hacer tan lindos versos
y lanzarlos como un grito glorioso,
como un glorioso reto
al redondel olímpido en que triunfan
la murga, el impudor y el baloncesto?
¿Y cómo pudo libertar su numen
del contagio grotesco
de ese Aarte peregrino que consiste
en trastrocar conceptos,
y abultar las figuras
y exagerar los gestos,
y dar beligerancia a las palabras
de más prosaico empleo,
y hacer una maraña de dislates
de la sutil diafanidad del verso?
¿Cómo pudo ufanarse el atrevido
y resultar ileso,
de seguir siendo siempre la Cigarra
de resonante y armonioso acento
en vez de ser la diligente Hormiga
que vive y muere perforando el suelo

Gracias, Poeta, gracias por el libro
que nos redime del pecado abyecto
de abominar el culto del espíritu
para exaltar la religión del cuerpo.
Gracias por ese libro
que es un libro dilecto,
en donde campan la Belleza Pura
y la divina luz del Sentimiento.

JOSE MARIA ZELEDON

Puntarenas, Agosto de 1941.

LAS GENERACIONES ENCUENTRAN SIEM PRE LA RUTA DELPORVENIR...

(VIENE de la pág. DIECISEIS)—
18, la guerra de independencia, la formación del gobierno de los Estados Unidos y el período nacional de las Américas.

¿Por qué estos cursos despiertan tanto interés y por qué razón podemos tanto aprender de ellos? El doctor Aiton no es una mediceridad, sino un investigador, un verdadero catedrático. No aburre a los oyentes con largas relaciones de batallas, ni con un sinnúmero de fechas, ni con las genealogías de soberanos o de presidentes que a nadie interesan. Aspira él a darnos en forma de una película interesante un resumen de todos los hechos importantes, incluyendo las fases del desarrollo económico, de la organización social, del derecho y de la ciencia en general. Así logra amplificar el círculo de visión de sus oyentes y los capacita para abarcar con la mirada de un modo imparcial los rasgos fundamentales del futuro.

Según las ideas elevadas de mi ilustre colega, cada nación tiene la necesidad de evocar la idea del pasado, la gloria de los hechos de los antepasados, sobre los cuales hay que basar la fe en el presente, pero hay que tratar también la historia americana, la historia general en nuestro ahora dichosamente tan unido continente. Forma ésta la base sobre la cual pueden edificarse las casas espléndidas de las respectivas historias nacionales. Ya se vislumbra la conformidad entre los pueblos del nuevo mundo cuando al fin de la época colonial se independizaron de sus nacionalidades europeas, cuano se hicieron americanos.

Pero tampoco el profesor Aiton se olvida de los gloriosos esfuerzos de España para colonizar las Américas. Dice él que el contacto entre España y sus posesiones de ultramar constituye un período de transmisión cultural que no tiene paralelo en los anales de la historia. En cambio condena la política ciega y arrogante de Inglaterra con sus súbditos americanos que condujo a la guerra de Independencia. Cree el doctor Aiton que sin eso, las colonias se hubieran quedado formando parte de los dominios británicos.

Sin embargo, en este punto me parece permitido diferir del concepto del muy distinguido amigo. En historia siempre es cosa temeraria el querer decir lo que hubiera ocurrido si ya resulta tan difícil explicar lo que ha pasado. Parece más bien que a consecuencia de la extraña ley de la historia, a la cual alude el gran historiador Guglielmo Ferrero, las generaciones encuentran casi siempre la ruta del porvenir equivocando el camino. Gran Bretaña progresó después de la pérdida de sus colonias americanas. Teniendo que pasarse de las entradas de sus ricas provincias procuraba

Pasa a la Pág. TRECE—

UNITED FRUIT COMPANY

SERVICIO DE VAPORES

Salidas semanales de limón a Nueva York los Sábados a las 18 horas empezando con el día 4 de Octubre de 1941 con escala en Puerto Barrios y Habana

ESTE ITINERARIO RIGE HASTA NUEVO AVISO

Un vapor . . . . . *Octubre 4 1941*
Un vapor . . . . . *Octubre 11 1941*

Salidas quincenales de Limón a Nueva Orleans los VIERNES a las 17 horas con escalas en CRISTOBAL, TELA (o CORTES) y la Habana

Un vapor . . . . . *Octubre 3 1941*
Un vapor . . . . . *Octubre 17 1941*

Para más informes diríjase a la Agencia de Vapores de la United Fruit Cº en los bajos del Gran Hotel Costa Rica.

TELEFONO 3156

THE PACIFIC STEAM NAVIGATION COMPANY

Tiene el gusto de avisar a sus clientes en COSTA RICA, que a pesar de las actuales condiciones anormales seguirá ofreciendoles el

SERVICIO REGULAR ACOSTUMBRADO desde PUNTARENAS para los PUERTOS CENTRO-AMERICANOS DEL PACIFICO y para CRISTOBAL

Para más pormenores,

FELIPE J. ALVARADO y Cía. Sucs. S. A.

Sírvase dirigirse a los agentes

PARA NOTICIAS DE ACTUALIDAD

Escuche "EL MUNDO MARCHA"

Quince minutos de noticias del día compiladas por los servicios internacionales de la Prensa Asociada.

Todas las noches desde las 7.45 hasta las 8.00 P. M.

Por medio de la EMISORA TIPG
9615 Kilociclos
625 Kilociclos

Servicio presentado al público por cortesía de la

UNITED FRUIT COMPANY

LINEA HOLANDESA DE VAPORES

PROXIMAS SALIDAS DE PUERTO LIMON

CRYNSSEN . . . . . Octubre 6
COTTICA . . . . . Octubre 20

Para Cristóbal y demás puertos del Sur llevando pasajeros y carga

Para más informes dirigirse a sus Agentes

ED. JANIN & CO.

Teléfono 3417 —:— San José
25 varas al Este del Almacén Robert

Este documento es propiedad de la Biblioteca Nacional "Miguel Obregón Lizano" del Sistema Nacional de Bibliotecas del Ministerio de Cultura y Juventud, Costa Rica.

Competencias Ciclistas Centroamericanas habrá en C. Rica

LA "GIMNASTICA" VENCIO AMPLIAMENTE AL "ALAJUELENSE" POR 60 PUNTOS CONTRA 19

En el encuentro femenino de primeras divisiones el equipo del Orión tuvo una muy buena actuación demostrando que es una promesa para el basket ball

Las libertas tuvieron que jugar mucho para alcanzar la victoria por score de 24 puntos contra 14

El primer tiempo resultó empatado y en el tercero el Orión logró la ventaja

EN EL ENCUENTRO DE SEGUNDAS DIVISIONES MASCULINAS EL SEMINARIO VENCIO AL ESCUELA NORMAL POR 32 PUNTOS CONTRA 20

Interesantes resultaron los encuentros del campeonato nacional de basket ball jugados antenoche en el Estadio Mendoza. El siguiente fué el resultado de esos encuentros basket ballísticos.

Segundas Divisiones Masculinas — Seminario 32 — Escuela Normal A 20

La segunda división del Seminario venció a la Escuela Normal A en campeonato de segundas divisiones masculinas por score de 32 puntos contra 20. En el primer tiempo el juego estuvo reñido, pero en el segundo se impusieron los del Seminario logrando ganar por ese score.

Primeras Divisiones Femeninas Libertad 24 - Orión 14

El juego de campeonato femenino de primeras divisiones entre La Libertad y el Orión resultó muy interesante y reñido. La Libertad tuvo que vérselas contra un equipo con elementos jóvenes que como el del Orión demostró que es una promesa para el basketball femenino. Las libertas alinearon a todas sus titulares: Noemí Poltronieri, Elsie Fonseca, Avis Mac Lean, Margarita Segreda, Margarita Martínez y Celia Vargas, y tuvieron que esforzarse mucho y jugar para conquistar la victoria Porque las oriones fueron durante todo el juego un equipo difícil de vencer. En el primer tiempo el Orión anotó cinco puntos contra cinco de La Libertad; en el segundo tiempo La Libertad hizo nueve puntos contra uno del Orión; en el tercero el Orión hizo cinco puntos contra cuatro de La Libertad, siendo el score general de 18 puntos de La Libertad y 11 del Orión. En el cuarto tiempo La Libertad hizo 6 puntos contra 3 del Orión, ganando las libertas por 24 puntos contra 14, este es un buen score y un resultado muy bueno para las muchachas del Orión.

Primeras Divisiones masculinas Gimnástica 60 - Alajuelense 19

En primeras divisiones masculinas se enfrentaron las primeras divisiones masculinas de Sociedad Gimnástica Española y Alajuelense. La Gimnástica se presentó con todos sus titulares y reapareció con los gimnásticos Mario Gólcher que jugó durante todo el encuentro en la atacante. Desde el comienzo del encuentro la Gimnástica desarrolló muy buen juego y fué así como logró tomar la ventaja que fue aumentando a medida que el juego transcurría, no obstante el esfuerzo del Alajuelense que en encuentro anterior contra el Orión había sido vencido por poca diferencia. Pero la Gimnástica desarrolló su clásico juego y jugando con mucha seguridad y precisión logró el control de la situación completándose el primer tiempo con 27 puntos para la Gimnástica y 13 para el Alajuelense. En el segundo tiempo la Gimnástica dominó todavía más y logró anotar 33 puntos más contra 6 del Alajuelense obteniendo la victoria la Gimnástica por 60 puntos contra 19. En su reaparición en las filas de la Gimnástica Mario Gólcher tuvo una actuación muy buena probando lo mucho que juega y el perfecto entendimiento con Nancho Fernández, que estuvo como siempre, es decir muy bueno, y con Guillermo Ugalde, que cada día mejora más y con Elie Zúñiga que jugó con todo acierto. La atacante gimnástica jugó muy segura de la jugada y del punteo. En la defensa actuaron Enrique Sequeira y Jorge Grau que lo hicieron muy bien. Eu Alajuelense jugó durante todo el encuentro con entusiasmo y se le vió ansioso de anotaciones. Mantuvo la disciplina en el equipo y demostró que es un equipo que promete para el basket ball Hay que tomar en cuenta que actuó contra un equipo que como la Gimnástica y que no había actuado con el acierto con que lo hizo en ese encuentro basketballístico.

MAS DE 200 VICTIMAS EN LA REVOLUCION DE BOSNIA

BUDAPEST, 27. UP. — El diario MEI NAP reproduce una información del periódico croaca, NOVY, según la cual la batalla que se venía librando desde hacia tres días por la posesión del Bojob de Bosnia ha dejado hasta ahora el saldo de trescientos rebeldes y veinte soldados croatas muertos.

LIBERTAD - HEREDIANO Y GIMNASTICA - UNIVERSIDAD HOY EN EL ESTADIO NACIONAL

DE ESOS EQUIPOS GIMNASTICA, LIBERTAD Y UNIVERSIDAD NO HAN ALCANZADO PUNTUACION

En cuanto al Herediano va bien en el campeonato.—Son de interés el resultado de esos encuentros futbolísticos

En el Estadio Nacional se jugarán hoy buenos encuentros del campeonato nacional de fútbol de primeras divisiones. Primeramente se enfrentarán las primeras divisiones del Club Sport La Libertad y Club Sport Herediano. Y luego jugarán las primeras divisiones de Sociedad Gimnástica Española y Universidad Nacional. De esos equipos, Gimnástica, Libertad y Universidad no han alcanzado puntuación en el campeonato. El Herediano sí va bien colocado en el campeonato. Son de interés los resultados de esos encuentros y de allí el interés por el triunfo de los equipos contendientes y el empeño en ofrecer buenas exhibiciones de fútbol.

CUANDO ESTE CANSADO
TOMESE UN VASO DE Welch's

LE DARA AL INSTANTE NUEVA ENERGIA

No hay nada que reanime, contrarreste la fatiga y dé energía, como un vaso o dos de Jugo de Uvas Welch. El Jugo Welch contiene en abundancia azúcar de fruta, la cual constituye una fuente de energía. Se asimila muy pronto en el organismo, produciendo nueva energía y nuevo vigor.

El Jugo Welch es tan benéfico como delicioso. Es una bebida sabrosa que saboreará usted con fruición. Es puro, rico, espeso y bueno. Tome el Jugo Welch a menudo—cuando se sienta cansado—cuando tenga sed—cuando desee algo excepcionalmente bueno.

Acabe el Reumatismo Mientras Duerme

Si sufre Usted de dolores agudos, si sus articulaciones están hinchadas, ello prueba que se está intoxicando porque sus Riñones no trabajan bien. Otros síntomas de desórdenes en los Riñones son: Ardor y Comezón en los Conductos, Frecuentes Levantadas de Micciones Nocturnas, Dolor de Espaldas, Lumbago, Dolores en las Piernas, Nerviosidad, Desvanecimientos, Jaquecas, Catarros, Hinchazón de los Tobillos, Ojeras Muy Pronunciadas, Falta de Energía, Pérdida del Apetito, etc. Las medicinas ordinarias no pueden ayudarlo mucho porque Ud. debe matar las causas que están arruinando su salud. Cystex acaba con estos trastornos removiendo su causa. Pida Cystex en cualquier farmacia bajo nuestra garantía de que lo restablecerá. Hágalo hoy mismo. Nuestra garantía lo protege.

∴ Cystex
Para Reumatismo, Riñones, Vejiga

OJALA QUE LA IDEA....

(VIENE de la pág. DIECISEIS)—

Es público y notorio que hay públicos que viven del merodeo de las fincas y sembrados que los circundan, donde los hombres hábiles para trabajar pueden verse todo el día parados en las puertas de las pulperías y cantinas y haciendo corrillos en las esquinas, en espera de horas propicias, que ellos conocen muy bien, para ir a arrancar de la tierra y de las matas el fruto del sudor del que trabaja.

Cualquiera que investigue de cerca puede ver y oír a las madres y a los padres enviando a sus pequeños hijos a robar las milpas o papales del vecindario, y en tan tremenda escala se levantan las que van a ser mañana no trabajadores esforzados que pongan su grano de arena para la riqueza nacional, sino desvergonzados merodeadores q' aumentarán y extenderán la mortal enfermedad nacional.

Cuáles sean los remedios activos y eficaces que puedan aplicarse para la extirpación del terrible y vergonzoso mal, resultados deben ser del cuidadoso estudio de nuestros Poderes Legislativo y Ejecutivo, pero es evidente que con la gravedad que ya asume esta peste de la república, deben ser remedios heroicos si en verdad se quiere acabar con él, y entre esos remedios debiera incluirse una hora diaria de propaganda en las escuelas rurales para que expliquen a los niños que el merodeo es un delito ante la ley, que es una vergüenza y una estigma para el que lo practica y que no sólo causa la ruina de los trabajadores, sino también empobrece y desacredita a la nación.

También debiera llamarse enérgica y eficazmente la atención de los Jefes Políticos y Agentes de Policía sobre el deber en que están de ayudar a los hombres de trabajo a cuidar y defender el fruto de sus esfuerzos y a castigar a los merodeadores, apartándose de esa indolencia y casi complicidad con que actúan en los casos en que reciben quejas y denuncias, en las cuales rehusan tomar medidas de castigo y siempre encuentran alguna excusa o pretexto para dejar impune al culpable. De modo que de la mala fama de algunos poblados, como nido de merodeadores, son culpables en primer término sus indolentes y pasivas autoridades.

La anunciada campaña del ejecutivo contra el merodeo es tan importante para la república como la más preciada obra de progreso que pudiera intentarse y para ella no se necesita gastos especiales ni esfuerzos sobrehumanos, sino únicamente la decidida voluntad del ejecutivo de terminar con ese mal sin contemplaciones de ningún género, y el emplear todo el esfuerzo combinado de jefes políticos, agentes de policía, policías especiales y aún de policía de tráfico en la vigilancia y castigo de los merodeadores. También es una buena idea la que expresa su periódico en el comentario que glosa, de investir a todo trabajador dueño de finca o simplemente de sembradíos, con carácter policial.

Con la esperanza de ver y oír algo más sobre este particular, soy del señor Director muy atento servidor.

José Joaquín Coto R.

Cuando necesite un laxante—tome
SAL HEPÁTICA
Laxa suavemente
Combate la acidez
Estimula las funciones del hígado

Interesantes encuentros de basket ball habrá hoy en la Escuela República de México

Jugarán los equipos femenino y masculino de esa escuela contra los de la Escuela República de Chile y del Edificio Metálico

ESOS ENCUENTROS HAN SIDO ORGANIZADOS POR LA ESCUELA REPUBLICA DE MEXICO

En la Escuela República de México, organizados por la dirección y profesorado de esa escuela, se jugarán hoy interesantes encuentros de basket ball en las horas de la mañana. Primeramente se enfrentarán los equipos masculinos de las Escuelas República de México y República de Chile; luego contendrán los equipos femeninos de República de México y Edificio Metálico. Y como encuentro estelar se enfrentarán las primeras divisiones femeninas de Orión y de Fuerza y Luz. Hay entusiasmo por esa fiesta deportiva en la Escuela República de México ya que se ofrecen a la afición buenos encuentros de basket ball.

FEDERACION NACIONAL DE TIRO DE COSTA RICA
HOY DOMINGO 28 DE SETIEMBRE
Concurso de Revólver para Aficionados
Distancia: 25 metros
PREMIOS:
Dos bellas medallas obsequiadas por las
INDUSTRIAS CANADIENSES
DERECHOS: NO FEDERADOS ..... ¢ 2.00

El Consejo Nacional de Educación Física en principio el plan que sugirió la Federación Nacional de Ciclismo

Es POSIBLE QUE EN 1942 SE CELEBREN ESAS COMPETENCIAS INTERNACIONALES

Tienden a darle más impulso al ciclismo en el país

La directiva de la Federación Nacional de Ciclismo sugirió al Consejo Nacional de Educación Física la financiación para unas competencias ciclistas centroamericanas en Costa Rica. El proyecto fue aceptado en principio por el Consejo y se ordenó que la referida Federación estudie el asunto y someta un plan de financiación que será tratado en una de las próximas sesiones del Consejo. Se trata de invitar a los ciclistas de los países centroamericanos para que tomen parte en esas competencias que se celebrarán en 1942. Se han organizado otros clubs ciclistas que han ingresado a esa Federación y el objeto de celebrar esas competencias internacionales es intensificar en el país el ciclismo.

V Nuestra CASITA SOÑADA

resultó muy práctica con
MASONITE!!

"Cuando Beto y yo nos dimos a la tarea de planear nuestro nido de amor, temimos que por falta de dinero tendríamos que eliminar muchos detalles de belleza que deseábamos poner en él. Pero... ¡qué alegría! Descubrimos el bajo precio de los Productos MASONITE y... nuestra casita soñada fue una realidad!".

MASONITE es un material para paredes y cielos muy durables, elegante y económico. La facilidad con q' se limpia causará sorpresa y satisfacción. Permítanos mostrarle este material maravilloso que es todo madera y sin embargo no tiene venas ni nudos.

Unicos distribuidores:
Compañía Constructora
ERIC C. MURRAY, S. A.
Contiguo a la Talabartería Inglesa
APARTADO 1867 —::— TELEFONO 5013

Sin esta marca — Dry-Right MASONITE — No es Masonite.

En perfecto estado
AHORA, pero
AL TIEMPO DE REPARAR
SU AUTO O CAMION
Se mecánico necesita emplear piezas que se adapten perfectamente y le aseguren su buen funcionamiento.
Donde
WICHO
consigue
REPUESTOS GENUINOS
Exclusivamente de los mejores mercados americanos.
V
Todo lo de su Auto o Camión
J. L. FOURNIER
TELEFONO 2711

Departamento de Extranjeros

Se ruega a los extranjeros que ya han prestado su declaración, que se presenten a esta Oficina de las 8 a las 11 de la mañana, con el objeto de retirar su Cédula de Residencia; o ampliar los detalles que fueren necesarios para su entrega, de conformidad con las disposiciones que señalan las leyes vigentes de inmigración.

Proclama:
PAN DE MAIZ
(El pan de los costarricenses)
EXQUISITO, SIN IGUAL Y "CRIOLLO"
Señores Hacendados - Agricultores - Finqueros - Obreros - Campesinos y público en general, contribuyan a popularizar el "Pan de Maíz".
Consumiéndolo ayudarán a su propio bienestar.
INDUSTRIAS MUSMANNI
TELEFONO 2482 — APARTADO 943

LA VISITA DEL DR. CALDERON GUARDIA...

(VIENE de la pág. DIECISEIS)—

derón Guardia a Guatemala, no tendría de inmediato una necesidad que justificara las molestias del viaje. Como dijimos más arriba, su venida sería grata al pueblo y al gobierno de Guatemala por tratarse de tan singular ciudadano. Pero nada habría que justificara una invitación de nuestro gobierno, porque los tiempos no están, como en aquellos de Estrada Cabrera, en que viniera el presidente Rafael Iglesias, en un viaje de mera cortesía. Los días eran tranquilos, se iniciaba el período gubernamental de Estrada Cabrera y bien estuvo que la primera personalidad política de Costa Rica viniera a nuestro país. Más tarde el rompimiento de relaciones se marcó de hecho y los gobiernos sucesivos de Costa Rica y el de Guatemala, se mantuvieron rotas.

Los días son para dedicar todas sus horas al trabajo; sobre todo, los jefes de estado tienen sobre su responsabilidad inmediata, grandes problemas domésticos que resolver y casos que tratar. No se justificaría que el presidente de Guatemala estuviera con invitaciones para el presidente costarricense, a no ser una invitación de recreo. No hay problemas internos entre los cinco países. A Dios gracias, sus cuestiones se resuelvan por sus cancillerías, en sano entendido y no existen, por parte de Guatemala, parcialidades para ninguno de los otros cuatro gobiernos.

Ya vendrá el doctor Calderón Guardia a Guatemala en calidad de visitante y en busca de reposo entre hermanos; ya estuvo entre nosotros su antecesor el señor don León Cortés. Antes había estado el patriarca González Víquez, quien dejó y se llevó gratas impresiones. Por ahora, sólo queda posponer los sucesos y ratificar una vez más las cordiales relaciones que median entre los gobiernos y los pueblos.

Guatemala, septiembre 10.

Este documento es propiedad de la Biblioteca Nacional "Miguel Obregón Lizano" del Sistema Nacional de Bibliotecas de Costa Rica

Los rusos lograron paralizar el avance alemán hacia Crimea

El 40 por ciento de las fuerzas húngaras han sido destruídas por los rusos.—Las fuerzas de Budienny contraatacaron en en dirección a Kharkov. —Berlín asegura que al Este de Kiev fueron destruídas 70 divisiones soviéticas.—Aseguran también los alemanes haber hecho 650 mil prisioneros rusos

LAS FUERZAS DE LOS MARISCALES TIMOSHENKO, VOROSHILOFF Y BUDINNY ESTAN CONTRAATACANDO Y ATACANDO EN OCHO FRENTES SIMULTANEAMENTE. —MAS DE DOSCIENTAS VICTIMAS A CAUSA DE LA REVOLUCION EN BOSNIA QUE NO HA PODIDO SER SOFOCADA POR LOS ALEMANES

No habrá democracia, paz ni libertad si el nazismo triunfa, dijo Ivan Maisky.—El planeta será una vasta prisión si los alemanes triunfan en esta guerra y la humanidad gemirá bajo el látigo de la banda más brutal y esclavizadora de todos los tiempos

Leningrado sigue siendo la capital de las musas y de las ciencias y su vida industrial e intelectual sigue como de costumbre, dice en un apasionante relato el gran escritor Ilya Ehremburg

AVISO:

FERROCARRIL ELECTRICO AL PACIFICO

BALNEARIO DE OJO DE AGUA

Para efectuar reparaciones, la piscina permanecerá sin agua del próximo Lunes 29 de los corrientes, al sábado 4 de Octubre venidero inclusive.

Administración General.

San José, Setiembre 26-1941

ANDRONA

IMPOTENCIA
FRIGIDEZ SEXUAL
AFECCIONES NERVIOSAS
VEJEZ PREMATURA
FALTA DE ENERGIA

AFECCIONES NERVO - CEREBRALES EN GENERAL

ANDRONA
(en comprimidos)

Distribuyen:
COSTA RICAN TRADING HOUSE INC.,
Teléfono 3805 — Apartado 1710
SAN JOSE

UN AEROPUERTO ALEMAN DESTRUIDO POR LOS RUSOS

LONDRES, 27. UP. — Un despacho de la agencia rusa Tass informó que en los últimos tres días fué totalmente destruido un importante aeródromo alemán, desde el cual se iniciaban incursiones aéreas contra localidades soviéticas

PARALIZADO EL AVANCE HACIA LA CRIMEA

MOSCU, 27 UP. — Ultimas partes del frente anuncian que los rusos detuvieron en Jerekoj el avance nazi hacia Crimea. La Luftwaffe estaba atacando recientemente diversos puntos de la península. Las fuerzas del mariscal Budenny contraatacaron con furia en dirección oeste hacia Kherkov.

LENINGRADO SIGUE VIVIENDO EL RITMO INTENSO DE LA CIVILIZACION Y EL PROGRESO A DESPECHO DE LOS STUKAS Y BOMBAS NAZIS

MOSCU, 27. UP. — Por Ilya Ehremburg. — Anoche hablé por teléfono a un amigo mío en Leningrado Escuché sus palabras con gran atención. "Cómo andan las cosas en esa?", le pregunté. "Muy bien", respondióme, "resistimos firmemente". Estas palabras cuentan toda una historia. En las proximidades de Leningrado los alemanes han apilado cerca de 30 mil cadáveres de sus soldados, centenares de tanques, gran número de piezas de artillería Los defensores infligen aterradoras bajas al invasor. El estado de ánimo general de la infantería alemana puede ser juzgado por la carta escrita por un cabo de nombre Gable, quien no tuvo oportunidad de enviarla. La carta está fechada el 22 de setiembre, encabezada "Rusia en camino a Leningrado". Quéjase de las "noches heladas". El cabo en esta carta dirijida a sus familiares añade: "No tenemos abrigos, ni mantas Casi dira que nos vamos a congelar si es que creyera que pudiéramos conservar las vidas en medio del infernal fuego de la artillería rusa". Los alemanes procuran provocar pánico en Leningrado con sus bombardeos. Efectuan diariamente de cinco a 8 raids contra la iudad. Sin embargo la vida allí continúa vivida Las fábricas trabajan sin interrupción. Anuncios firmados por el Soviet de Leningrado son colocados en sitios públicos sugeriendo que los restaurants, peluquerías, casas, baños y otros establecimientos permanezcan abiertos durante los raids aéreos. Durante uno de los raids de ayer tres bombas cayeron en el río Neva. Los muchachos y muchachas hicieron gran pesquería de peces *atontados*. Estamos en los comienzos del otoño. Los días son fríos y sombríos. Los habitantes de Leningrado viven con sólo un pensamiento: Defensa. Hay barricadas en todas partes. Las casamatas levántanse frente a las casas A pesar del fiero fuego de artillería, miles de residentes de la ciudad trabajan todo el dia en las afueras de Leningrado construyendo nuevas fortificaciones La guardia del pueblo combate lado a lado del ejército rojo. En uno de los destacamentos, la guardia del pueblo formada por trabajadores en la fábrica Kirov, hay seis camaradas que simbolizan la hermandad de naciones, principio básico de nuestro estado. En el grupo hay un trabajador ruso, un carpintero de Rusia Blanca, un cerrajero judío, un capataz lituano, un trabajador ukraniaon, un mecánico polaco. Leningrado continúa siendo ciudad de activa vida mental. Una ciudad de las musas. El académico Balkov continúa sus experimentos en metal. Dmitrishostakovitch, renombrado compositor cuya quinta sinfonía fué aclamada en América, continúa trabajando en su séptimo sinfonía. El poeta Tichonov ha dejado de escribir y pronuncia charlas al verse ante los hombres del ejército rojo. La defensa de Leningrado es de interés vital para todo país. Cada día que pasa toda la guerra desde Vladivostok a Odessa escucha la voz de Leningrado. Los hombres del ejército rojo, obreras, cientistas y otros, hablan por radio. Leningrado sigue siendo una gran ciudad ebria de vida, a despecho de las bombas y de los stukas alemanes.

INODOROS TANQUE BAJO

EL MEJOR ESTILO

LA MEJOR CALIDAD

EL MEJOR PRECIO

Almacén José Rodríguez M.

CONTINUA GRAN BRETAÑA MOVILIZANDO TROPAS HACIA EL CAUCASO

LONDRES, 27. UP. — Sydney Williams. — Los últimos despachos recibidos indican la posibilidad de que se envíe una fuerza expedicionaria británica a la defensa del Cáucaso al atacar las fuerzas blindades de von Rundstedt las fuerzas rusas del estrecho del istmo de Perekoj para abrirse paso por Crimea y lograr un trampolín desde el cual poder invadir los yacimientos petrolíferos del Cáucaso. En esferas militares de ésta opinan que la nueva ofensiva alemana en el frente sud tiene el propósito de alcanzar el Cáucaso y se hace necesario que los británico se apresuren a procurarse una línea de comunicación con Rusia a fin de mantener abierta su línea de abastecimientos desde Basora a Rusia. Las informaciones respecto a las conversaciones militares anglo-rusas del Cercano Oriente coinciden con el reciente vuelo del general Wavell de la India con miembros del gabinete de guerra y con la llegada inesperada de Ryttleton, coordinador político y militar del Cercano Oriente, para consultar con Churchill y con el gabinete de guerra. Todos esos movimientos parecían presagiar nuevas acciones militares. Algunos despachos dicen que el general Wavell ya partió de Irán para prestar servicios en el sur de Rusia. Según informaciones, diariamente llegan grandes transportes de tropas y de materiales al golfo Pérsico para su traslado por Ferrocarril al Cáucaso. En círculos militares se considera significativo el nombramiento del general sir Godfrey Rhodes en el Africa Oriental quien encabezará a los peritos como director de los transportes relacionados con las operaciones de los aliados. Rhodes tuvo a su cargo el asunto del transporte de todas las tropas y abastecimientos durante la campaña del Africa Oriental que alcanzó tanto éxito.

ACCION CONJUNTA ANGLO-RUSA EN EL CAUCASO ORIENTE

LONDRES, 27 UP — Autoridadamente se anunció que el general Archibald Wavell en su viaje a la India por Tcherán, conferenció en esta última ciudad con el comandante de las fuerzas rusas acerca de las medidas para la defensa con

RUSIA LANZA UNA VIOLENTISIMA OFENSIVA SIMULTANEAMENTE EN OCHO FRENTES

MOSCU, 27. UP. — El mariscal Voroshiloff lanzó demoledores contra-ataques sobre las fuerzas nazis en la zona de Leningrado impidiéndole al enemigo todo progreso, mientras simultáneamente en algunos puntos obligó a los alemanes a retirarse. Las operaciones en este frente prosiguieron con violencia al terminar la décima cuarta semana de la guerra ruso-alemana. De Murmansk a Crimea en ocho importantes campos de batalla, los ejércitos rusos han combinado su resistencia con ataques y contra-ataques. La lucha principal se libra en las zonas de Leningrado, Orel, Murmansk, Gluchov, Kharkov, Crimea Kerton y Odessa. En Odessa y Kreson así como en el frente central de Gomel a Starayа Russa, los soviéticos tienen la iniciativa. En Leningrado, Murmansk, Orel y Kluchov contra-ataques de cuando en cuando. Han empezado a caer lluvias en Ukrania entre los rios Dnieper y Don. En el frente de Leningrado la batalla es violenta. Los rusos se mantienen firmes sin ceder terreno y en algunos puntos hicieron retroceder al enemigo. El comando soviético envió refuerzos. La matanza entre las filas nazis es terrible pues las ametralladoras y cañones rusos aniquilan regimiento tras regimiento

Trastornos Cardíacos Causados Por Alta Presión Sanguínea

Si siente dolores alderredor del corazón, palpitaciones, mareos, dolores en la parte superior y posterior de la cabeza y en las sienes, dificultad para respirar, si se siente nervioso o si sufre de sueño escaso, pérdida de la memoria y energía, indigestiones, temores y preocupaciones sus trastornos son causados seguramente por Alta Presión Sanguínea. Esto causa más muertes que el cáncer porque sus síntomas son tan comunes que se confunden con otros males sin importancia. Si sufre Usted de alguno de estos síntomas, su vida puede estar en peligro de sufrir de Trastornos Cardíacos o Ataques de Parálisis a menos que Usted comience el tratamiento inmediatamente. La primera dosis de Hynox, el nuevo descubrimiento médico ayuda a reducir la Alta Presión de la Sangre y lo hace sentirse años más joven en poco tiempo. Pida Hynox en su farmacia hoy mismo. Garantizamos que hará que se sienta Usted bien y más fuerte. Sólo tiene que retornar el paquete vacío.

Hynox
—a Alta Presión Sanguínea

Anúnciese en LA TRIBUNA

ANIQUILADO EN RUSIA EL REGIMIENTO HAMBURGO

MOSCU, 27 UP — Se anunció que en los últimos días los rusos lanzaron a la batala de Leningrado nuevos y poderosos contingentes. Los soviéticos destruyeron numerosos regimientos alemanes según los partes del frente en los que se indica que las bajas del enemigo alcanzan avarios millares de hombres Fueron anquiladas varias unidades del famoso regimiento Hamburgo Los rusos contienen a los alemanes en todos los puntos

EL MUNDO SE CONVERTIRA EN UNA GRAN PRISION, SI TRIUNFAN LOS NAZIS, DICE IVAN MAISKY

LONDRES, 27. UP. — El embajador ruso, Ivan Maisky, que presidió una conferencia internacional de ciencias, predijo que este planeta se convertirá en una enorme prisión si los nazis ganan la guerra. "No habrá, dijo Maisky, democracia, libertad, cultura, ni ciencias en el mundo entero. Sólo habrá en el planeta una vasta prisión en la que se esclavizará a las naciones bajo el látigo de la banda más brutal e inexcrupulosa de todos los tiempos.

CELEBRADO EN JAPON EL PRIMER ANIVERSARIO DE LA FORMACION DEL EJE ROMA-BERLIN - TOKIO

TOKIO, 27 — UP. — El jefe del gobierno, Toyoda, en una ceremonia que se realizó hoy para conmemorar el primer aniversario de la firma del pacto tripartita, pronunció un discurso en el que sostuvo que Alemania, Italia y Japón han progresado a raíz de la triple alianza, pero agregó, que existen muchas dificultades en el camino por recorrer El aniversario se caracterizó por una notable falta de entusiasmo

BERLIN DICE QUE TERMINO LA BATALLA DE KIEV

BERLIN, 27 UP. — El estado mayor dió un comunicado especial en el que informa que terminó la batalla de Kiev con el aniquilamiento de 5 ejércitos soviéticos

Estampillas de Correo
COMPRA A MUY BUEN PRECIO
EL DRAGON DE ORO
enel Paseo de los Estudiantes
Apartado 1517 — San José — Teléfono 2963

EL 40 POR CIENTO DE LAS FUERZAS HUNGARAS HA PERECIDO A MANOS DE LOS RUSOS

ANGORA, 27. UP. — Las fuerzas húngaras que luchan contra Rusia perdieron el cuarenta por ciento de sus efectivos, aseguran viajeros llegados de Budapest. Y añaden que la visita efectuada a Hitler por oHrthy, obedeció al deseo de puntualizarse el peligro que el conocimitnto de esas pérdidas podría significar por parte del pueblo húngaro.

Días lluviosos..

traen catarros y resfriados. Desde los primeros síntomas aplíquese *Mentholatum* en el pecho, garganta y fosas nasales. Destapa la nariz, refresca y descongestiona. Pero insista siempre en el legítimo

MENTHOLATUM

BERLIN DICE QUE AL ESTE DE KIEV FUERON DESTRUIDAS 70 DIVISIONES RUSAS

BERLIN, 27. UP. — En círculos informados se dice que al este de Kiev fueron destruidas en total unas 70 divisiones soviéticas

650 MIL PRISIONEROS RUSOS HICIERON LOS NAZIS AL ESTE DE KIEV

BERLIN, 27. UP. — Oficialmente se anunció que en la batalla de Kiev se tomaron 650 mil prisioneros, 885 vehículos blindados, 3718 cañones y cantidades incalculables de diversos pertrechos bélicos.

ELIGIO DIRECTIVA EL CENTRO DE ESTUDIOS...

(VIENE de la Pág. DIEZ) ——

Cuarto Vocal: Profesor Carlos Gmo. Ramírez O.

Oportunamente, y con el propósito de dar impulso a nuestras actividades, se nombrarán comisiones de biblioteca, socorro, actividades sociales, propaganda etc., pues es deseo de los miembros fundadores de esta asociación que el "C.E.C." sea la escuela permanente de los jóvenes graduados, y que al recibir el Título que los capacita más ante la vida, no olviden el calor intelectual que la Escuela les brindara, teniendo en el Centro de Estudios de Comercio amplia acogida todas las iniciativas que tiendan a levantar el nivel de nuestra cultura comercial.

La Prensa y varias potentes radio-emisoras del país, han ofrecido su valiosa ayuda para la mejor realización de nuestro propósito, y ésto, aunado al entusiasmo que la iniciativa ha despertado entre los jóvenes graduados de la Escuela de Comercio "Manuel Aragón", permite afirmar, que el buen éxito de la asociación está asegurado.

Aprovecho la oportunidad para renovar a usted, señor Director las manifestaciones de mi distinguida consideración,

O. CHAVES ESQUIVEL,
Secretario

V

LARGA DURACION
MAYOR RENDIMIENTO
Y MAS ECONOMIA

se obtiene con los

MOTORES
FAIRBANKS
MORSE

Los tenemos de aceite DIESSEL y de GASOLINA en todo tamaño y para todo uso.

Con mucho gusto le suministraremos toda clase de informes.

UNICOS DISTRIBUIDORES

Compañía Constructora
Eric C. Murray S. A.
Entre la Talabartería Inglesa y Tienda Araujo Hnas.

SUNOCO

EL MEJOR ACEITE PARA MOTOR

LOS MOTORES NUEVOS LO MERECEN

LOS MOTORES VIEJOS LO NECESITAN

Distribuidor para Costa Rica: VICENTE LINES C. — San José

Teléfono 3027 — ALMACEN CHRYSLER — Apartado 26

Este documento es propiedad de la Biblioteca Nacional de Costa Rica, Ministerio de Cultura y Juventud, República de Costa Rica

LA CASA MONTGOMERY WARD OFRECE LA ULTIMA PALABRA EN REGALOS DE DISTINCION

Este gran catálogo de Pascuas facilitará sus compras

El departamento de exportación de la Casa Montgomery Ward y Compañía, de Chicago, Ill., E. U. A. anticipándose a la proximidad de la temporada de pascuas, está ofreciendo su Gran Catálogo Especial para Regalos de Pascuas, que será enviado GRATIS a petición. Este catálogo es un compendio limitado del Gran Catálogo General de la Compañía. En este último — acabado de salir de la imprenta — se incluyen los más originales regalos para la familia y para el hogar. Más de 100,000 artículos están descriptos gráficamente, muchos de éstos son especialidades norte-americanas imposibles de adquirir en otros mercados, o de fabricantes locales. Como la demanda por este valioso catálogo es enorme, y su impresión es muy costosa, será distribuído por selección.

Si usted desea recibir un ejemplar del Gran Catálogo General, solicite sin dilación el Catálogo de Pascuas de Ward, el que será enviado GRATIS a petición. El catálogo de Pascuas es un compendio de creaciones para regalar del Gran Catálogo, y aquellas personas que lo reciban encontrarán cientos de ilustraciones de regalos prácticos y bellos, e infinidad de objetos a precios sin precedentes. Colocando una pequeña orden del Catálogo de Pascuas, se podrá obtener enteramente GRATIS un ejemplar del Gran Catálogo General, y entonces estas personas estarán en condiciones de adquirir mercancías de indiscutible mérito a los famosos y típicos precios de Ward, precios que sin discusión son los más económicos de los Estados Unidos de América.

Otra inovación de extraordinario interés para las personas residentes en hispano América, es el rápido servicio de envío postal de Ward. Esta casa está preparada para enviar órdenes completas por paquete postal inmediatamente de recibidas. Este excelente servicio significa que las últimas creaciones llegarán a su destino sin pérdida de tiempo entre la orden y el envío.

La razón por la que la firma Montgomery Ward puede ofrecer con gran anticipación, y a los precios más bajos del mercado mercancías de calidad superior, se debe al sistema de la Ward de efectuar contratos por adelantado de inmensas cantidades de mercancías y materiales. Todo esto unido a las tremendas evoluciones de Montgomery Ward, a sus facilidades de producción y recursos económicos, hacen posible sus precios sin precedentes. Hoy, lo mismo que por las dos últimas generaciones la inmensa firma de Montgomery Ward viene aumentando su ya envidiable reputación debido a la prontitud de sus entregas, calidad de sus productos y precios que no admiten competencia. El Catálogo de Pascuas está preparado especialmente tpara facilitar a los clientes de Montgomery Ward cómo adquirir las últimas creaciones, los regalos más originales, más aceptables y de mejor calidad a los famosos precios de Montgomery Ward.

SE REUNIO AYER EL CONSEJO DE MINISTROS DE ESPAÑA

MADRID, 27 UP. — Hoy se reunió nuevamente el consejo de ministros presidido por el generalísimo Franco, continuando las deliberaciones iniciadas ayer. El consejo abordó diversas leyes, en su mayoría de carácter administrativo, destacándose, entre otras, las disposiciones tributarias.

P

Acabamos de recibir
tamaños calidades y

C

G

para mano
—Y—
para baño
MARCA
'Cannon'

S

EN FORMA DE
MANTELES Y
POR YARDAS

da

A"

Estamos próximos a recibir las Grandes NOVEDADES para Fin de Año, compradas personalmente en Nueva York.

Recuerde usted que sólo en el Gran BAZAR 'LA CASA" encuentra TODO lo que necesita para su casa.

WHISKY ESCOCES

VAT. 1.

DE MUCHA EDAD

EL PREFERIDO DURANTE SIETE REINOS

VAT. 1.

Unicos Distribuidores: JORGE LACAYO AND SONS.

Apartado 1941 Teléfono 3502

LAS ESTACIONES EXTRANJERAS SE SINTONIZAN AHORA CON SUMA FACILIDAD

Un detalle que llama poderosamente la atención en los nuevos radios R. C. A. VICTOR es la facilidad con que se sintonizan las estaciones extranjeras.

No existen en los nuevos modelos "Campeones del Aire" secretos para la sintonización exacta y precisa de las emisoras en onda corta; ahora la recepción es perfecta gracias a la nueva característica del ensanche de banda que permite hasta a los niños poder sintonizar con toda claridad las estaciones que quieran en las frecuencias de 19, 25, 31, 42 y 49 metros. Los programas se escuchan con claridad porque no existen confusiones.

Los nuevos "Campeones del Aire" producidos por la entidad mundialmente conocida RCA, han recibido una justa acogida. Aun es tiempo de que usted pueda verlos, sintonizarlos y escucharlos, visitando la Costa Rica Radio, frente al Parque Central.

TROPAS JAPONESAS ARRESTARON A 200 CHINOS EN HANOI

HANOI, 27 UP. — Esta mañana las tropas japonesas arrestaron a 200 chinos por suponer los complicados en las actividades favorables a Chiang Kai Shek. Otros fueron arrestados en Saigong. El gobierno de Indochina presentó una enérgica protesta.

LA NOTA POLITICA DEL DIA

El problema político de la Provincia de Alajuela sigue siendo una incógnita

PARECE SEGURO QUE EL ACTUAL GOBERNADOR, DON HERIBERTO CHAVARRIA, OCUPE EL PRIMER PUESTO EN LA PAPELETA OFICIAL

Para reponer a éste en la gobernación se busca una persona desligada de compromisos políticos con los diferentes grupos y se cita el nombre de don Exequiel Fonseca

La provincia de Alajuela es la que hasta ahora ha presentado los problemas más serios a los dirigentes de los diferentes grupos políticos que lucharán por obtener las curules diputadiles en las próximas elecciones. Desde hace tiempos en el seno del partido Republicano Nacional se indicó el nombre de don Heriberto Chavarría, actual Gobernador de la Provincia, para ocupar el primer puesto en la papeleta. Conocida esa determinación del partido oficial, elementos contrarios a ese parecer desplegaron toda clase de actividades para que fuera modificada esa integración y en ellas se ha estado desde hace tiempo.

Pero todas esas gestiones parecen haber fracasado, pues ya próximas a confeccionar las papeletas en forma definitiva, se insiste en que será encabezada por don Heriberto. Resolución esta que ha tomado la directiva del partido. Esto es al menos el decir de personas autorizadas.

Resuelta así la situación, queda vacante la Gobernación y ahora para llenarla se ha pensado en llevar una persona que contemporice con los diferentes grupos y además un elemento dinámico, que el progreso de la ciudad y la provincia reclama.

Estamos enterados de que el nombre de don Ezequiel Fonseca cuenta con bastante simpatía entre la ciudadanía alajuelense, como el llamado con más propiedad, en las actuales circunstancias, para ocupar ese puesto.

CAMPO PAGADO

JUZGUE EL PAIS DE LA MORALIDAD DEL AGENTE PRINCIPAL DE POLICIA DE PARRITA

EN JUNIO DEL PRESENTE AÑO FUE DETENIDO EL SR. NAPOLEON AVENDAÑO LARRIOS, A QUIEN IMPUSO UNA MULTA DE ₡ 60 LO SCUALES NO APARECEN ENTERADOS EN LA TESORERIA ESCOLAR DE PARRITA

Ante el Lic. Fernando Chacón Jinesta, el señor Fernando González Montenegro, denuncia actuaciones irregulares de ese funcionario

NUMERO SESENTA Y SIETE.— Ante mí Fernando Chacón Jinesta, Notario de este domicilio, compareció FERNANDO GONZALEZ MONTENEGRO, mayor de edad, soltero, mecánico, de este vecindario, y dijo: Que desea dejar constancia protocolizada de algunos hechos de importancia que está dispuesto a ratificar ante las autoridad que se le designe, y que son los siguientes: En el mes de febrero del año en curso fuí hablado en esta ciudad por el señor don ROGELIO RAMOS cuyo otro apellido ignoro, quien es mayor, casado, que ocupa el cargo de Agente Principal de Policía de Parrita, a fin de que me fuera en su compañía para que hiciéramos un negocio de venta de refrescos en los trenes de allá, y caso de que tal cosa no se pudiera para q' en su oportunidad la manejara un carro estilo cazadora, para la explotación del servicio de pasajeros en dicho lugar. Desde el primer momento me ofreció como paga por los servicios que dejo relatados, entregarme una cubierta de policía por la suma de ciento veinte colones mensuales, para lo cual él lograría me fuera dado de alta como tal. Desde que llegué a ese lugar y como se dificultó el negocio de venta de refrescos en los trenes, permanecía por espacio de unos doce días sin prestar servicio de ningún género y menos de policía. Transcurrido ese lapso, el expresado señor don Rogelio Ramos llevó el carro mencionado, en el cual me puso a trabajar diariamente, explotando el servicio de transportes de pasajeros y carga de Parrita Viejo a Parrita nuevo, recibiendo yo como paga de mi trabajo la cubierta de policía a que me referí. En esa y única labor permanecí hasta fines del mes de mayo del año en curso, que regresé definitivamente a este lugar pues el citado señor Ramos me incumplió con su compromiso concerté desde el primer día que comencé a trabajar con la cazadora, sea que además de la cubierta de policía él se obligaba a pagarme un veinte por ciento del total de lo que produjera el servicio mencionado, y como dicho señor no llegó por ese concepto a pagarme suma alguna decidí regresar a esta ciudad, pues cuando me acerqué donde él a exigirle el fiel cumplimiento de su obligación se contentó con manifestarme "que si yo no me contentaba con el sueldo de policía que había estado recibiendo" a lo que le repuse negativamente. He de hacer constar que dicho señor Ramos no llegó nunca a entregarme la suma que en concepto de subvención de la Compañía Bananera, recibía para los policías del lugar, entre los cuales desde luego figuraba yo, si bien no llegué ni por un momento a prestar ese servicio, sino que por el contrario como lo dejo explicado estuve desde el primer momento al servicio exclusivo y particular de dicho señor. Extiendo un primer testimonio de esta escritura en el que agrego y cancelo timbre de un colón. Leído lo escrito al otorgante ante los testigos José Suárez Fernández y Gonzalo Fernández Morúa, mayores de este vecindario, dijo que lo aprobaba. Conozco al otorgante y testigos, certifico que tienen capacidad legal para este acto y todos firmamos en la ciudad de San José, a las catorce horas del día diez de septiembre de mil novecientos cuarenta y uno. F. Chacón Jinesta.— Fernando González. José Duárez F.— G. Fernández M.

Lo anterior es copia de la escritura número sesenta y siete visible al folio treinta y tres vuelto del tomo segundo de mi protocolo. Confrontada con su original ante la parte y testigos dichos resultó conforme y lo expido como un primer testimonio que entrego al expresado González en el mismo acto de firmarse la principal. Nota: línea ocho, plana anterior, entre "E" y "Agente", léase: "cargo de".

Fernando González, José Suárez F. G. Fernández C.

El suscrito notario hago constar: Que el otorgante Fernando González Montenegro, es portador de la cédula de identidad número noventa y seis mil ochocientos noventa y dos.

Hago constar que en el mes de Junio del presente año fuí detenido por el Resguardo Fiscal que está destacado en Finca Nicoya, la detención fué por haber estado riñendo con otro individuo y uno de ellos apareció herido y se juzgó que yo había sido el heridor.

Por esto se me impuso una multa de SESENTA COLONES y, estos se los entregué al señor Agente Principal de Policía de este lugar o sea Parrita que es don Rogelio Ramos no me dió ningún recibo y, a los pocos días de haberle entregado la suma de dinero que fué la multa que me impuso, me dijo el referido señor Rogelio Ramos, que ya estaba todo arreglado y no me entregó ningún recibo Parrita 30 de agosto de 1941.

Napoleón Avendaño Larios
Testigo Miguel Baldez
Testigo: Julio Jaeame
Humberto Sequeira Mora

Tesorero Escolar de Parrita CERTIFICA: Que examinados los libros de enteros en esta Tesorería, no aparece ningún entero hecho por el señor Agente de Policía de aquí señor Rogelio Ramos a nombre de Napoleón Avendaño Larios, por la suma de sesenta colones, ni aparece recibo alguno enterado por otra persona para satisfacer multa impuesta por esa suma al señor Avendaño Larios. ES CONFORME: Dada en Parrita, 25 de Agosto de mil novecientos cuarenta y uno. Se agrega y cancela timbre por valor de un colón.

H. Sequeira M.

LAS GENERACIONES ENCUENTRAN SIEMPRE...

(VIENE de la Pág. DIEZ)

enriquecerse aprovechándose más de su situación geográfica. La era de las clases privilegiadas expiraba. El rápido progreso del comercio y del espíritu práctico provocaban el auge de las clases medias y son propiamente los hombres cultos y pacíficos de aquéllas los que desarrollaron los principios de la democracia por los cuales el profesor Aiton como miembro de las fuerzas expedicionarias norteamericanas, luchó en la primera guerra mundial en Francia y Bélgica.

Tenemos que ser agradecidos con nuestro gobierno así como al consejo universitario por haber invitado a este noble panamericano, admirador y propagandista de la cultura hispánica, brindándonos así la oportunidad de seguir sus interesantísimos cursos y expresamos la esperanza de que ésta su grata estada en nuestro país no vaya a ser la última."

Anúnciese en LA TRIBUNA

Colegio de Cirujanos Dentistas

—: DE COSTA RICA :—

(Antes Facultad de Cirugía Dental)

ESTA ES LA LISTA DE QUIENES ESTAN DENTRO DE LA LEY, PARA PRACTICAR LA PROFESION DENTAL:

x	Acuña Solera, Eladio	San José
x	Avilés Cárdenas, Armando	Orotina
x	Brenes Gutiérrez, Francisco José	San José
x	Brenes Espinach, Fernando J.	San José
x	Bolaños Ulloa, Hernán	San José
x	Benavides, Manuel Antonio	Heredia
x	Carlos Alvarado, Enrique	San José
x	Callejas Lozano, Venancio	San José
x	Callejas Lozano, Salvador H.	Liberia
x	Carrillo Echeverría, Eduardo	San José
x	Carmiol, Herman	San José
x	Cruz Meza, Rafael	San José
x	Cruz v. de Coblenz, Concepción	Limón
x	Chartier, Roberto	San José
x	Chaverri, Virgilio	Alajuela
x	Esquivel Cooper, José Luis	San José
x	Fischel Robles, Percy	San José
x	Fischel Robles, Edwin	San José
x	Fournier Quirós, Mateo	San José
x	García Valverde, Ramón	San José
x	García Alvarado, Venancio	San José
x	Gutiérrez Gutiérrez, Uriel	Cartago
x	Jiménez Acosta, Alicia	San José
x	Jiménez Núñez, José Joaquín	San José
x	Jiménez Ortiz, Roberto	San José
x	Jiménez Morales, Emmanuel	San José
x	Jiménez Rodríguez, Francisco	San José
x	Jiménez Rosabal, Rodrigo	San José
x	Jiménez Guier, Juan R.	Limón
x	Kriebel, Ricardo	San José
x	Lachner Chacón, Rafael	Cartago
x	Montealegre E. Eduardo	San José
x	Medal, Saturnino	San José
x	Meza Salazar, Guillermo	Heredia
x	Orozco Casorla, Raúl	San José
x	Ortiz Céspedes, José Aurelio	San José
x	Pinto Echeverría, Alberto	San José
x	Pinto Hernández, Edgar	San José
x	Ruiz Rodríguez, Víctor Manuel	San José
x	Robleto Talabera, José	San José
x	Rodríguez Argüedas, Eloy	Alajuela
x	Rodríguez A., Enrique	Alajuela
x	Rodríguez M. Fernando	Puntarenas
x	Saborío Quesada, Ernesto	Alajuela
x	Saborío Quesada, Isaías	Alajuela
x	Saborío, Olman	Grecia
x	Valenzuela Canet, Mariano	San José
	Arias Z., Carlos Luis	San José
	Carvajal, José Francisco	San José
	Fernández, Carlos Manuel	San José
	Yglesias F., Guillermo	Cartago
	Meza M., José Fermín	Alajuela
	Ruiz Rodríguez, Jorge	San José
	Tabasch Alice, Willie	San José
	Vargas Arce Carlos	San José
	Wedel Q. Edwin	San José

x Incorporados.

AL PUBLICO:

El Colegio de Cirujanos Dentistas atenderá las quejas que se le presenten en contra de personas cuyos nombres, no apareciendo en esta lista, se dedican a practicar servicios dentales. Esas personas, por consiguiente, están fuera de la ley en lo que a esto se refiere, y cualquier queja contra ellos será llevada a los Tribunales de Justicia.

Pié de los Cirujanos Dentistas para el domingo 28.

Waterman's

Presenta una nueva pluma sensacional con la garantía más completa.

La pluma de 100 años garantizada por un siglo.

OBSERVE cuidadosamente estas características

★ El diseño más avanzado ★ El material más extraordinario—LUCITE ★ Punto de oro elaborado a mano ★ Más oro en el punto ★ Equilibrio ajustado científicamente ★ Control de la tinta sistema Waterman's ★ Mecanismo de llenar sencillo y eficaz

Pida siempre la mejor Tinta Ideal WATERMAN

De venta en los principales establecimientos

ARMISTICIO CON RUSIA, PROPONIASE ALEMANIA PARA NEGOCIAR...

(VIENE de la pág. DIECISEIS)

tegerá nuestras costas y dará seguridad contra la invasión de ultramar, a la vez que las repúblicas tendrán oportunidad de progresar juntas con honor, paz, prosperidad y libertad.

FORMIDABLES BOMBARDEOS REALIZO LA RAF CONTRA PALERMO, TRIPOLI Y BENGASI

ROMA, 27. UP. —Oficialmente se anunció que la aviación británica bombardeó Palermo, Trípoli y Bengasi. En el frente de Sollum las tropas alemanas tomaron prisioneros y se apoderaron de varios puestos.

NO HAN SIDO DESTRUIDOS LOS ACORAZADOS RUSOS 'MARAT' Y "REVOLUCION DE OCTUBRE

MOSCU, 27 UP — En esferas oficiales se informó que los defensores soviéticos de Oesel y Dagoe están rechazando violentamente las tentativas del enemigo para apoderarse de esas dos islas que dominan la entrada a la bahía de Riga. Mueren 15 mil nazis en dichas intentonas. Se anunció que los famosos acorazados rusos MARAT y REVOLUCION DE OCTUBRE continúan todos los esfuerzos para forzar por vía marítima el paso hasta Leningrado. De hecho las informaciones desmienten la versión alemana de que los nazis han tomado Oesel y dejado fuera de combate a los acorazados. 32 divisiones rumanas fueron derrotadas desde el miércoles en el frente de Odessa Con ectas son cuatro las divisiones rumanas deshechas en la zona de Odessa durante la semana actual.

COLONIA FUE BOMBARDEADA ANOCHE

LONDRES, 27. UP. !— El ministerio de aeronáutica dió el comunicado siguiente: "Colonia fué el principal objetivo de los ataques realizados anoche por la aviación británica. Aunque el estado del tiempo sigue dificultando la actividad, los aviones del comando de bombardeo atacaron anoche objetivos en Colonia y otros puntos del oeste de Alemania. También fueron bombardeados los muelles de Calais y Dunquerque, falta uno de nuestros aviones.

14 MILLONES, TONELAJE DE LOS BUQUES MERCANTES HUNDIDOS HASTA AHORA

WASHINGTON, 27 UP. El presidente de la comisión marítima Emory Rand al prestar declaración en una sesión secreta de la comisión de partidas de la cámara de representantes en apoyo de las nuevas partidas de 6 mil millones de dólares para el programa de préstamos y arriendos calculó que el tonelaje de buques mercantes de todas las naciones hundidos desde que comenzó la guerra varía entre 13 y 14 millones de toneladas lo cual equivale aproximadamente a una cuarta parte del tonelaje total existente al estallar las hostilidades.

ATACAN LOS RUSOS EN STARAYA RUSSA Y NOVOGOROD

MOSCU, 27. UP. — Autorizadamente se anunció que los rusos inicia ron una doble ofensiva a ambos extremos del lago Ilmen, atacando Novgorod en el norte y Staraya Russa en el sur. En Staraya Russa se estaba combatiendo con gran encarnizamiento. Se informó que una división alemana de las tropas de asalto fué destruida.

BERLIN, 27 UP. — El periódico GRUSELL ZEITUNG informa que fueron ejecutados ayer 20 rehenes comunistas como represalia por las tentativas de dinamitar trenes alemanes de transporte o trenes franceses en el norte de Francia el jueves pasado Agrega el periódico que una banda armada "indudablemente compuesta por comunistas" robó gran cantidad de explosivos de un dépósito del norte de Francia en la noche del 23 del corriente y que después de ello intentó cometer los referidos actos de sabotaje Dice finalmente que las ejecuciones se ordenaron de acuerdo con el anuncio hecho el 26 de agosto último por el gobernador para Bélgica y norte de Francia

Este documento es propiedad de la Biblioteca Nacional de Costa Rica. Prohibida su reproducción sin autorización del Ministerio de Cultura y Juventud, Costa Rica.

CERA ALLPOLISH
PISOS · MUEBLES
INDUSTRIAS QUIMICAS S.A.
SAN JOSE COSTA RICA
AUTOS · CUEROS · PIELES

DISTRIBUIDORES: Almacén Kobertg, Pedro Raventós, Almacén Ollé, Rafael Segovia y Ferretería Macaya

Social

SALUDO DE NATALICIO

REV. PRESBITERO DON RICARDO ACUNA M.

Hoy celebra aniversario su natalicio Rev. presbíte don Ricardo A cuña, cura rroco de Sa Rafael de Hes dia y quien se rá objeto de n merosas manifestaciones d simpatía de pa te de sus feli greses y ami gos. El 'Centr Cultural de Jóv nes" le ofrecerá un homenaje en agradecimiento de sus sagradas labores en favor de ese pueblo. LA TRIBUNA lo felicita respe tuosamente.

ANIVERSARIO DE BODAS

SRA. DOÑA ELSITA DE WEBB Y SU HIJITO GEORGE

cumplen su ner año de a matrimo- l Mr. Rober Webb y su ntil señora es sa doña Elsita Webb, cuyo gar se llena de icantos con su ierido primogé nito George, espa anza en flor de as mayores resi entes en Puerto Cortés, hasta don le les hacemos llegar nuestro sa- udo, con los sin eros votos por- que eternamen- te sean muy feli- ces.

El reloj que obtuvo 31 records mundiales de Precisión, en los Observatorios de: KEW (Inglaterra), Ginebra, Neuchotel (Suiza), Besancon (Francia), es el

ROLEX OYSTER PERPETUAL
(Con cuerda automática)

Fabricado en Suiza, aguanta seis atmósferas de presión en el agua, sin empaques de hule.

RELOJERIA SUIZA
Vea la vitrina en la
CARLOS HUGUENIN
Frente Bazar La Casa
Distribuidor exclusivo para toda la República.

LOS QUINCE AÑOS DE LA SRITA VIRGINIA ORTIZ JIMENEZ

Hoy cumple quince años, la edad del ensueño y de la ilusión, la be lla y simpática amiga Virginia Or tiz, hija del hogar que forman D. Luis Ortíz y su gentilísima señora esposa doña Virginia Jiménez de Ortíz, encantadora dama de la so ciedad josefina. Quince años, que como quince entreabiertos botones de rosa forman su florida existencia. LA TRIBUNA la saluda en la forma más galante y a su pas deshoja todos los pensamientos d su admiración.

DE PANAMA

Procedente de la hermana repú blica de Nicaragua se encuentr en el país, la bella damita Ma ruca Gómez, de la sociedad de Ma nagua y quien disfrutará de un temporada de recreo entre nosotro LA TRIBUNA le presenta su aten to saludo de bienvenida.

R JAMON
GUE UD. EN
HOTEL COSTA RICA
A ¢ 4.50 LA LIBRA
TOCINETA A ¢ 2.50 LIBRA
Salchichas de cerdo a ¢ 2.50 libra
Piernas de lechón arreglado, a ¢ 2.50 libra
Llame al Teléfono 4.000

CONSERVESE FRESCO Y CONFORTABLE

Color Neutro—Invisible

HOY PARA CALIFORNIA

Don CARLOS MANUEL GUARDIA ESQUIVEL

culta señora doña Emilia González Herrán de Quirós esposa del excelentísimo señor don Arturo Quirós, Ministro de nuestro país en aquella nación con quien se reu nirá en el mismo país y su herma na la simpática señorita Clemencia González Herrán. LA TRIBUNA les adelanta su cariñoso saludo de despedida.

Hoy salen para Quepos, el caba llero don Próspero Guardia y su hijo el joven amigo don Carlos Manuel Guardia Esquivel, quien se embarca en el mismo puerto con destino a California donde continuará sus estudios. LA TRIBUNA le despide afectuosamente deseándole una feliz travesía y to da clase de éxitos en sus propósi tos.

RUMBO A GUATEMALA

Preparan ya viaje para la hermana república de Guatemala, la

Pruebe el delicioso sabor de té exquisito—

TE TENDER LEAF
prepárelo con las hojas tiernas de la planta del té—

Empiece hoy mismo a gozar del rico sabor y fragante aroma de las hojas tiernas de la planta del té... Té Tender Leaf. ¡Verá cuán sabrosa y confortante puede ser una taza de té! Para la familia o convidados... sirva el exquisito Té Tender Leaf.

El Té Leaf se vende en paquetes de varios tamaños y en los nuevos saquitos filtrantes individuales

¡GRATIS! Nuevas ideas para refrescos de novedad... "REFRESCOS HECHOS CON TE"—un nuevo folleto ilustrado con recetas y direcciones. Con sólo enviar el cupón.
Pan American Standard Brands Inc.
Apartado 1465, San José, Costa Rica.
Dept. 3770.
Nombre ____
Dirección ____
Ciudad ____ País ____

ME GUSTA la POLIFLOR

Con las varias ceras que se combinan para fabricar POLIFLOR, se usa un antiséptico especial — un destructor perfecto de gérmenes, sin olor desagradable. En verdad no tiene olor y dá a los pisos lustrados con POLIFLOR un aspecto de frescura delicioso.

Insista en esta cera de CALIDAD a precios populares, —un producto NUGGET.

LA LEGÍTIMA CERA INGLESA PARA PISOS, MUEBLES Y LINÓLEOS
INTERNATIONAL AGENCIES
APARTADO 186 TELEFONO 2826 SAN JOSE. DISTRIBUIDORES EXCLUSIVOS

CEJAS MÁS BELLAS
serán suyas con el Lápis para las Cejas Maybelline que marca con suavidad. Cuidadosamente afilado para dar a sus cejas líneas de verdadera gracia. No tizna. Insista en el Lápiz para las Cejas Maybelline. Es de la más alta calidad.
Maybelline
LAPIZ PARA LAS CEJAS
Marca con suavidad

LA COMIDA DE ESTA NOCHE

En celebración de su natalicio, el joven don Roberto Giralt esta noche ofrecerá una comida a las siguientes personas: señoritas Mª Felicia Castro, Cecilia Facio, Norita Escarré, Florita Cañas, Libia Cañas, Lilly Guardia Norita Urbini, Aida Collado, Virginia Facio, Carmen Cañas, Tatiana González, Cecilia Zeledón, Maruja Aragón, jovenes Rodrigo Trejos, Fernando Donnelli, Walter Fernández, Mario Castro, Alvaro González, Bernal Vargas, Radko Núñez, Max Echandi, Fernando Bonilla, Carlos Jinesta, Daniel Oduber, Edmond Wool y otras personas más. Le enviamos nuestras cordiales felicitaciones.

LA FIESTA DE ANOCHE

Anoche las amistades de la simpática señorita Isabel Salgado y de su prometido, el joven don Rodrigo Echeverría, les obsequiaron una alegre fiesta con motivo de su próximo enlace matrimonial.

CUMPLEAÑOS DE UN AMIGUITO

Hoy suma un año más de vida, el querido amiguito Jorge Blanco Campos, hijo del culto caballero y artista don Jorge Blanco y de la conocida soprano nacional doña Lela Campos de Blanco. Con el mismo motivo esta tarde ofrecerá una alegre "piñata" en la casa de habitación de sus progenitores. LA TRIBUNA lo felicita cariñosamente.

MAÑANA PARA EL PERU

ING. J. KAWAKUBO

En compañía de su apreciable familia se ausenta mañana para Perú el ingeniero don J. Kawakubo, quien por espacio de cuatro años ha residido en nuestro país como jefe de los experimentos para el cultivo del algodón, que se realizaron por cuenta de la Asociación de Importadores y Exportadores Japoneses para América Latina.

Ayer en las horas de la mañana recibimos su amable visita de despedida, la que mucho le agradecimos. Nos informó que va por un corto tiempo al Perú, de donde seguirá para su patria en un viaje de descanso, bien merecido después de varios años de constante trabajo.

Tuvimos ocasión de tratarle desde hace mucho, apreciando sus dotes de caballerosidad y don de gentes. Espera poder volver al país en no lejano tiempo, del q' nos dice lleva muy buenos recuerdos.

LA TRIBUNA despide al señor Kawakubo y a su apreciable familia, deseándoles muy feliz viaje.

EL FALLECIMIENTO DE DON PABLO BRENES RAMIREZ

Ha fallecido en esta capital el laborioso ciudadano don Pablo Brenes Ramírez, uno de los más incansables luchadores que han tenido los campos del trabajo, los que consagró toda su vida ejemplar en todos sus aspectos, honrado, afanoso y esforzado. Su hogar lo había fundado con la noble y honorable señora doña Mª Engracia de Brenes, de grata recordación. El señor Brenes fué trasladado al Hospital San Juan de Dios en estado de gravedad y donde dejó de existir rodeado de los suyos. LA TRIBUNA al lamentar tan sensible nueva, envía su más sentida condolencia a sus hijos D Jaime Brenes, a don Jesús y a doña Eida de Soto, a don Guillermo Daugherty y a doña Amparo de Daugherty residentes en Puerto Barrios, Bananera Guatemala, a la señorita Mª Cristina Brenes residente en 6347 Lexington Ave Hollywood, California, a don Víctor Calvo y señora, a don Adán Calvo y señora, hermanos, a sus sobrinos a sus nietos y a todos los demás deudos.

MEJORIA

Ha seguido mejor de la indisposición que la afecta últimamente, la gentil señora doña Margarita de Dobles, esposa del licenciado don Crisanto Dobles. LA TRIBUNA hace votos porque restablezca pronto.

INDISPOSICION

Continúa un tanto mejor de su enfermedad de la vista, la simpática señorita Judith Araujo. LA TRIBUNA desea su pronto bienestar.

"...¡Siempre empolvándose!"

Suavice el Cutis para hacer más duradero el Maquillaje

Mrs. Franklin D. Roosevelt, Jr.
(de soltera Ethel duPont) cuyo matrimonio unió dos de los apellidos más prominentes de América. Una rubia delicada y atractiva, la joven Mrs. Roosevelt usa Vanishing Cream Pond's para realzar su maquillaje halagador.

No hay que culpar al hombre que se impacienta con la joven que está constantemente renovándose el maquillaje. Tampoco podemos culpar a la joven que desea conservar el polvo facial fresco y atractivo toda la noche.

Muchas bellezas de la sociedad han aprendido la manera de evitar ese constante "arreglo." Antes de empolvarse ellas suavizan su cutis con una base para los polvos que es fragante y lujosa—la Vanishing Cream Pond's. Esta famosa crema disuelve las pequeñas asperezas que impiden que el maquillaje quede suave y uniforme. Con el cutis así preparado, el maquillaje queda suave, natural —¡y conserva su frescura por toda la noche!

El Secreto de Belleza de las Favoritas de Sociedad

Antes de empolvarse, aplique una capa de Vanishing Cream Pond's por toda la cara. Esta crema disuelve las pequeñas asperezas de la piel y la deja dócil y suave como la seda. Quítese después de un minuto y obtendrá mejores resultados. Vea como permite un maquillaje encantador y duradero.

El Dr. Raúl Orozco Casorla
Avisa a su distinguida clientela que, habiendo restablecido de su enfermedad, se pone nuevamente a sus órdenes en su Gabinete Dental.

ESPECIALISTA
Digestión y Urinarias
DR. JOSE B. GONZALEZ
Universidad Madrid. Hizo tres viajes en ampliación de estudios al Norte de América
Domingos ve gratis enfermos pobres de 7 a 9
—— 100 varas al norte del Hotel Europa ——
——: TELEFONO 2642 :——

REPRESENTANTE: FERNANDO DELGADO M. — San José

Este documento es propiedad de la Biblioteca Nacional "Miguel Obregón Lizano" del Sistema Nacional de Bibliotecas del Ministerio de Cultura y Juventud, Costa Rica.

Para lo que Ud. necesite AVISOS ECONOMICOS efectivos por muy leídos

Los avisos económicos que se inserten en esta sección se regirán por la siguiente tarifa: veinte palabras: un colón, por cada inserc ón. — Cuatro será el número menor de publicaciones. Cinco centim os por cada palabra más

LAS MEJORES MADERAS, A LOS MAS BAJOS PRECIOS, le vende la agencia de maderas del "Aserradero Vargas". 100 varas al Sur, Escuela Porfirio Brenes. Teléfono 4623. 841.

ES SENTENCIA DE REYES: "PARA APRECIAR COMPARAR". Sus trajes envíélos al Costa Rica Dry Cleaning en Paseo Estudiantes, para que verifique el sentido de la la sentencia real. Teléfono 4096. 424

LA MUEBLERIA DE ENRIQUE GOMEZ Y Cía. AVISA A su estimable clientela que se trasladó a su nuevo local 125 varas al Este del Teatro América en la Avenida Central donde con mucho gusto los atenderá como siempre. 649

SE ALQUILA CASA DE alto contigua Farmacia Fischel, con frente Parque del Correo. Puede servir para profesionales. Teléfono 2848.

COCINERA JOVEN SE necesita con buenas referencias. Buen sueldo. Casa de alto, 100 varas al Norte de la Botica de Aranjuez. 879

CASA SOLICITO EN alquiler una amueblada, preferible Parque Central a Mercado o alrededores Parque Morazán. Informes a Luis Bolland en la Pensión Ritz, Teléfono 2767. 876

SEMILLAS. "QUE NACEN". Avisamos a nuestra numerosa clientela, que nos llegó "LUSIANA", nueva cosecha. "LA CHACRA". Pasaje Jiménez. Teléfono 2610. 875

COMPRO OCASIONALMENTE urna mostrador completo para pan, tosteles y confituras; de dos a dos y media varas largo. Teléfono 5582. 877.

FARMACEUTICO PRACTICO y activo se necesita para trabajar en San José. Referencias al teléfono 2760 o al Apartado 918. 880

NECESITO UNA CALDERA de 10 a 15 caballos, vertical, con preferencia. Cardo Campos y Cía. Costado Oeste Banco Nacional. 878

MATRIMONIO SIN NIÑOS necesita casa pequeña, bien situada, sin muebles. Máximo ₡ 150.00 Pago adelantado Apartado 956. 881

SE ALQUILA CASA EN Barrio Otoya, contra temblores, amplia, amueblada con todo confort, propia para Legación. Teléfono 2538. 873.

HORMIGAS. MATELAS con "CAMANI", obra por contagio, produciendo una epidemia en el hormiguero. Económico. Seguro. Depósito General, 50 varas O. Botica Francesa, Teléfono: 4719. Apartado 63. San José. 868

CASA CONTRA TEMBLORES, grande, en el Paso de la Vaca, se vende. Informes al Teléfono 4904. 829

SE NECESITA URGENTEMENTE Profesor para enseñanza en portugués. Informes por escrito esta administración a X. X. 871

CON MUEBLES, DEL PRIMERO de noviembre en adelante, se alquila la casa ocupada por la Legación de Guatemala. Informes al teléfono 2490. 863

ADEMADORES PARA TRABAJO en túnel, se necesitan de diez a quince. Compañía Nacional de Fuerza y Luz. 870

SE COMPRA CASA. MODERNA, confortable, o Lote Terreno, San José o alrededores. Precio Contado. Ofertas, sin intermediarios, apartado Nº 1267. 865

EMPLEADO SE NECESITA: para trabajos de laboratorio en el STUDIO VIENA, inútil presentarse con buenas recomendaciones, tiene que ser bien competente. Sueldo de acuerdo a su competencia. 869

COMPRO PARA PANADERIA, pasadora con motor. Dirijase a J. Gómez A. Turrialba, Apartado 63. 864

ALQUILO 1º NOVIEMBRE casa recién construída alrededores Obelisco, amueblada, luz, fuerza teléfono, jardín, dos baños, doble servicio sanitario. Llamar 5351. 8 a 10. 867

MAGNIFICA GRATIFICACION a quien entregue relojito pulsera moderno de piedrecitas, perdido Viernes 26 entre Aranjuez - Otoya - Clínica Hernández. Llamar tel. 5162. 872

SR. UD. PODRA ATENDER el cuidado de sus manos en nuestro Salón de Manicure para caballeros. Lado oeste Parque Central. 866

VENDO NEGOCIO CAFETERIA y Restaurant con cuartos y refrigeradora, único aquí. Entenderse con su propietario Antonio Casanova, en Puerto Jimenez. 775

BOTELLAS: SOLAMENTE en setiembre y octubre se recibirán en la Fábrica Nacional de Licores. Envíelas hoy mismo; 25 céntimos c/u. 857

SE VENDE: COCINA 6 buecos, para carbón y leña, Descremadora (De Laval) tamaño mediano, nueva, y caja para caudales pequeña. Informes A. Maduro C. Frente al Frontón Jai-Alai. 848

SE DESEA ALQUILAR DOS cuartos en casa familia seria para matrimonio. Diríjase, apartado 1781. 861

NECESITO ALQUILAR UNA casa amplia, medio amueblada, confort moderno, para Legación. Informes: M. Obré, Hotel Europa. 860

SE NECESITA BUENA COCINERA y china, ambas con recomendaciones.— Teléfono: 5230. 851

VENDO TODOS LOS MUEBLES de mi casa. Máquinas Escribir. Radio, Mobiliario Oficina. Todo barato. Teléfono 4727. Apartado 1443. 862.

"PENSION RITZ", AMBIENTE tranquilo familiar. Comida buena, sana, abundante. Cuartos ventilados. Precios razonables. Situada frente Parques España, Morazán. Teléfono 2767. 853.

(QUEBRADOR DE PIEDRA) tamaño grande de magnífica construcción americana en muy buen estado, vendo. Informes A. Maduro C. Frente al Frontón Jai Alai. 847

DERECHO LUZ, 3 BOMBILLAS y muebles, se venden en casa Pedro Ordoñez. 150 varas sur, Palacio Municipal a la izquierda. 849

DESEO ALQUILAR CASA alrededor de la ciudad frente carretera, mínimo 4 dormitorios y garage. Oferta: Teléfono 2782. Apartado 1048. 855.

VEGUA PEQUEÑA, NUEVA mansa, sin boquear, muy bien habilitada, vendo por no necesitarla. Verla en mi quinta de Santa Ana. José María Arce. Banco de Seguros. 852

SE ALQUILA CASA CONTRA temblores con 5 dormitorios, sala, hall, comedor, cocina, doble servicio, patio. Contiguo Imprenta Falcó. Teléfono 2615. 854

VESTIDOS. AVISO A MI distinguida clientela que recibí un surtido de última moda, Flora Carranza. 25 varas Oeste Botica Francesa. 858

SE GRATIFICARA A LA persona que devuelva camafeo rodeado de perlitas extraviado la noche del viernes pasado en el Aeropuerto. Dirigirse a esta Administración. 840

ALQUILASE EN CASA honorable habitación con o sin muebles, magnífica alimentación, frente pulpería "La Asturiana", punto inmejorable; llame teléfono 5600. 845.

HOUSE TO SELL — NICE situation in Gonzales Lahmann quartiers, earthquake proof. Information: 1st. floor house 25 yards ivest Botica Francesa. 859

VENDEMOS BUENAS VACAS lechando. Granja Ceres. S. A. Cartago. (Antes La Lima). 850

RADIO CONSOLA DE BATERIA húmeda, se vende de ocasión, una oportunidad para finca. Precio y condiciones convenientes. Almacen NICSA contiguo a La Despensa. Apartado 785. 846.

RELOJ PERDIDO. SE GRATIFICARA a quien devuelva reloj pulsera de señora marca "Omega", perdido en los alrededores del mercado Central. A. E, en LA TRIBUNA. 819

SEA JOVEN, BELLA, SANA y atractiva tomando LAMEDOR INFALIBLE. Tonifica y fortalece el vientre. De venta en todas las boticas. 796

SE ALQUILA APARTAMENTO moderno, lujosamente amueblado. Todo confort, Barrio González L. Informes, Teléfono 5548. 842

EN PUNTARENAS JORGE Lizano le ofrece artículos eléctricos para su casa, Radios Philco 1942 en todos los modelos, la famosa cerveza Miller en ventas al por mayor y también mosaicos en gran surtido a precios bajos. 813

APARTAMENTO MODERNO. Sin muebles. 50 vs. Este Casa Amarilla: sala, dormitorio, baño, kitchenette. Alquílase a persona responsable. Teléfono 3671. 843

EQUIPO DE RAYOS ULTRA-Violeta de lámpara de cuarzo, "Hohen Sonne". Vendo uno de oportunidad. Botica Freer. Teléfo 5051. 75 vs N. Botica Oriental. 856

SE VENDE DERECHO DE LUZ con medidor de 1º combillos, calentador y plancha eléctrica. Informes en el Mercado Central, tramo Nº 96, con Rafaela de Alvarado. 406

ESPECIALISTA DIGESTION y Urinarias. Dr. José B. González. Universidad Madrid. Hizo tres viajes en ampliación de estudios al N. de América, 100 varas al Norte del Hotel Europa. Teléfono 2642. 713

RIELES DE 12 LBS. SE venden de ocasión. Tel. 2278 838

ACEITE DIESSEL SE VENDE una partida a precio de ganga. Tel. 3603. Ap. 348 839

"COMEZON DE VECINOS" Mirá, por el hueco de la llave; se ve una pareja de enamorados en unas cosas que da "miedo". No es para tanto doña; son casados y el nido es hecho por Muñoz Hermanos que les dió todos los muebles en abonos y sin fiador. Teléfono 3153. 837

CEDRO Y CAOBA DEL GUANACASTE
EN EL DEPOSITO DE MADERAS
ENRIQUE GOMEZ Y CIA.
125 varas Sur Botica La Violeta
——: TELEFONO 3396 :——
precios bajísimos

Casimires

EN LAS MEJORES CALIDADES
Y EN ESTILOS MUY ELEGANTES
LE OFRECEMOS.

También le confeccionamos su vestido, garantizando dejarlo satisfecho y por un precio muy bajo,

Almacén ROBERT

CUANDO HABIA SERVICIO MILITAR...

(VIENE de la pág. DIECISEIS)——

antaño no tenía tanto valor como en la actualidad esa palabra; pero una noche al buscar pareja di con una morenita que se encontraba bastante aislada sin que m... acordara de ella, no me acordé yo tampoco del refrán que dice: "...go malo tiene el agua cuando la bendicen" que si me hubiera acordado acaso por intuición dedujera que algo tendría aquella muchacha cuando nadie la sacaba a bailar, el caso es que le ofrecí mi brazo que ella aceptó con sonrojo y mirada complaciente y comenzabamos a dar vueltas por el salón, al poco rato no sé si por el sudor, el cosmético o la raza noté que de su cuerpo emanaba cierto tufillo sui géneris tan intenso y penetrante que me hizo estornudar y perder el control del baile, hube de disculparme diciendo que me llamaban de la cantina y la devolví a su primitivo asiento, desde entonces en casos análogos de reprimir mis instintos democráticos obrando con más discreción y con ciertas restricciones.

En la época a que hago referencia ni se soñaba con el alumbrado público en esta villa, únicamente se ordenaba que los sábados se colocara un farol con luz colgando del quicio de cada puerta de casa, apenas si se conocían las candelas de esperma y solo se usaban las de sebo que alternaban con el canfín para el dicho alumbrado, las linternas había algunas con vidrio pero la mayor parte, supliendo a éste, era de un pellejo que sacaban de la rés, lo limpiaban y pulían haciendo veces de vidrio, así que unido lo ópaco de este simulacro de vidrio con la luz de una candela de sebo que se puede imaginar el alumbrado de las calles. El resto de la semana el transeunte había de llevar un farol que lo guiara en la oscuridad, o se exponía a comperse la crisma perdiendo el equilibrio entre los muchos canfilones que ostentaban las calles producidos por la corriente del agua en la época de las lluvias.

¡Oh tempora, oh mores! cómo han cambiado con el trascurso del tiempo. El domingo, antes de em... la instrucción militar decía misa el sacerdote y había que ver la unción y recogimiento con que acudían los fieles a oirla ellas y ellos con sus mejores trapitos; ni se vislumbraba por entonces la enagua corta que hoy se usa, en aquel tiempo la hubieran tomado por un disfraz y promovido a burlas y risas. Llevaban su vestido en lo general de saraza y debajo dos o tres fustanes bien almidonados y planchados que con su roce al andar producían un peculiar ruido, camisa de cambray con jota o encaje, bien escotada, lo que me hacía desviar la vista todo ruboroso cuando al venderles mercaderías cruzaban sobre el mostrador sus brazos. Todos con reboso de seda o algodón, de vistosos colores, los de seda eran importados de El Salvador y los de algodón eran producto del país fabricados en Heredia por la fábrica de tejidos de don Federico Velarde. Ellas y ellos iban descalzos solo se calzaban, o mejor dicho los calzaban a su muerte no permitían que ningún difunto se fuera al otro barrio sin su pote y sus botines para las mujeres un botón de merino con elásticos punta de charol los hombres con borceguíes fabricados ordinariamente en el lugar. La moda de calzarse vino cuando empezaron a llegar viajentes de las fábricas establecidas por aquel tiempo en la capital que si mal no recuerdo fué la primera de don Wenceslao de la Guardia, después don Alberto Bertrán y más tarde don José Mª Castillo.

Para ir a la iglesia todos se perfumaban, lo menos se vendían tres o cuatro botellas de agua divina, florida o kananga en medidas de a diez céntimos. Acabada la misa se desparramaban por el pueblo particularmente en las taquillas, hasta que llegaba la hora de los ejercicios militares, Terminados éstos como si se desparramaba una olla de agua hirviendo, venía la bullición, llegaba la hora de los gritos y pe... s, enseguida no más se veían ojos amoratados bandas desarrolladas que arrastraban por el suelo y mujeres desgreñadas a consecuencia de interponerse entre sus hombres y familiares para apartarlos de las riñas.

Así terminaban las clases militares el primer domingo de cada mes.

Federico Apístegui.

CLINICA DE FIEBRE ARTIFICIAL
San José, Costa Rica. Teléfono 2950, — Apartado 987
Avenida 6. Calles 1 y 3

Médico Director y Residente ..... Dr. Jorge Montes de Oca
Médico Cardiólogo ..... Dr. E. García Carrillo
Laboratorios ..... Lic. Umaña Cordero-Lic. Carlos Víquez

CUADRO DE ENFERMEDADES CURABLES CON LA FIEBRE ARTIFICIAL

ENFERMEDAD	TEMPERATURA EN GRADOS CTGDS.	HORAS DURACION	Nº Aproximado tratamientos	FRECUENCIA DE LOS TRATAMIENTOS	SELECCION DE CASOS
Corea	40º C.	8 horas	4	2 por semana	Corea de Sydenham
Ulcera Corneal Iritis Aguda	40.3º 41.1º C.	5 horas	2	2 por semana	Casos en los cuales la estimulación del organismo está Ind.
Paresia General	39.7 - 41.1º C.	6-2 horas	20	2 por semana	Demencia no muy pronunciada
Gonorrea y Artritis Gonocóccica	41.5º-C	6-8 horas	4	2 a 3 por semana	Agudos y Crónicos
Oftalmia Gonorreica	41.5º C.	5 horas	2	2 por semana	Agudos
Sífilis	40.6. 41.1º C.	8 horas	5	1 por semana	1aria. y 2aria. junto con Quimioterapia.
Tabes	39.7-41 1ºC	6-2 horas	20	2 por semana	No muy avanzados.

Los casos de oculística deben ser enviados por un especialista a quien se tendrá al tanto del tratamiento y quien dará el Visto Bueno al resultado final. La Fiebre Artificial es un procedimiento, eminentemente científico; necesita primero que todo, un diagnóstico exacto; la aplicación de la fiebre, su altura y duración estarán de acuerdo con ese diagnóstico. La curación es la resultante lógica.

Todo trabajo en fiebre artificial es garantizado. Para tratamientos mayores, se concederán facilidades de pago.

RACIONADOS EL MAIZ Y EL PAN EN ITALIA

ROMA, 27. UP. — El consejo de ministros convocado por Mussolini decretó racionar el pan en toda Italia a partir del primero de octubre, porque las cosechas de trigo y maíz son inferiores a lo que se preveía y no alcanzan a cubrir las necesidades de tiempos de guerra en el país y los territorios ocu-

LA INDUSTRIA COSTARRICENSE — ANTEOJOS...

(VIENE de la página NUEVE)——

Está a la disposición de los facultativos y hombres de ciencia en cualquier momento.

REPARACION DE ANTEOJOS

También el Consultorio Optico Rivera repara anteojos. A veces unos anteojos sufren un daño que no exige su reparación total, sino una simple compostura; en ocasiones se le quiere cambiar de aros a los lentes; otras veces se quiebran los aros. Todos estos casos de la vida corriente se subsanan rápidamente.

LENTES CROOK

Están de moda ahora los lentes Crook, contra los rayos solares. Son lentes ahumados montados en aros preciosos y en formas caprichosas. Es un adelanto de la ciencia óptica para la protección de la vista. En el Consultorio Optico Rivera se consiguen a todos precios.

EL DEFECTO VISUAL MAS CORRIENTE EN EL PAIS

El defecto visual más corriente en el país es el llamado estigmatismo. Los ojos "lloran" al leer o después de haber asistido al cine: se siente escozor en la vista después de un esfuerzo visual. Tales algunos síntomas del estimagtismo. El doctor Rivera tiene un "stock" de lentes para subsanas este defecto que es francamente admirable. Muchísimas personas hacen dejación de tales síntomas y cuando intentan una reparación, quizás ya es tarde. Es recomendable hacerse tratar a la menor sospecha.

DESPUES DE LOS CUARENTA AÑOS

Después de los cuarenta años, la vista naturalmente comienza a perder pujanza. Hay cansancio en los ojos. Es menester acudir al óptico para evitar un mal mayor. Es otro consejo que damos a los lectores cuarentones que aún no tienen anteojos. Máxime en esta época en que se va mucho al cine; se lee bastante y en que la luz eléctrica ha invadido hasta los más remotos poblados.

ANTEOJOS AL ALCANCE DE TODO EL MUNDO

Insistimos en un punto esencial y simpático: a pesar de su prestigio que como dijimos antes sale de Costa Rica, el Consultorio Optico Rivera está en capacidad de servirle al millonario y al simple peón. A todos se les sirve con igual ciencia y con igual cariño. Para los que no pueden pagar un lente finísimo, de alto valor, el doctor Rivera tiene otros lentes de más baja calidad pero que no por eso, son ineficaces ni ofensivos. Antes bien, se les recomienda científicamente.

OJOS DE VIDRIO

Son de porcelana, detalle que no sabíamos. Y no son redondos como bolas, sino que más bien son como una media esfera. Hay de todos tamaños y de todos colores, así como hay de todos tamaños y de todos colores en el ojo humano. El precio de los ojos de vidrio ha subido mucho con motivo de la guerra. El doctor Rivera los vende al mismo precio de antes. En muchísimos casos —no nos es permitido dar nombres— la compostura ha sido perfecta. Nada echa de ver que aquel señor tiene un ojo de vidrio.

LO QUE NOS DICE:

El doctor Rivera nos dice:

—En este trabajo no hay que pedir más que dos cosas: conocimientos y honradez. En mis estudios y en mi larga práctica y prolongada experiencia obtuve los primeros. Y de lo segundo no soy yo quien tiene que decir nada. Son mis clientes.

TERMINAMOS

Hemos presentado a nuestros lectores el esfuerzo de un hombre de ciencia costarricense. Como el doctor Rivera deben ser nuestros profesionales: trabajadores, honrados, perseverantes. Que sobre todas las cosas cuiden su limpio prestigio profesional.

Y al cuidar el suyo propio, cuidarán el de Costa Rica.

Este documento es propiedad de la Biblioteca Nacional "Miguel Obregón Lizano" del Sistema Nacional de Bibliotecas del Ministerio de Cultura y Juventud, Costa Rica.

ARMISTICIO CON RUSIA, Proponíase Alemania Para Negociar Después La Paz Por Separado

LA VISITA DEL DOCTOR CALDERON GUARDIA A GUATEMALA NO TENDRIA UNA NECESIDAD QUE JUSTIFICARA LAS MOLESTIAS DEL VIAJE.-

Los tiempos no están para distraer atenciones, ni provocar las molestias que supone un viaje ni distraer dineros que requieren otros destinos

No hay asunto que pueda dar carta de necesidad a una visita, ni aun ratificación simple de solidaridad y buen entendido

Los días son para dedicar todas sus horas al trabajo; sobre todo los jefes de estado tienen sobre su responsabilidad inmediata grandes problemas domésticos que resolver

No se justificaría que el presidente de Guatemala invitara a venir al presidente de Costa Rica

Comenta "Nuestro Diario", de Guatemala, al desmentir una noticia sobre el supuesto viaje del doctor Calderón Guardia a aquel país

"Nuestro Diario" de Guatemala, en su edición de 10 de los corrientes comenta:

Los diarios de ayer — incluso el nuestro — recogieron una información, sobre una supuesta invitación hecha por el presidente de la República de Guatemala, al Presidente de la República de Costa Rica La información provenía de un importante periódico josefino que la daba en forma oficiosa, como algo recogido en círculos de comentaristas, sin respaldo alguno oficial. Es seguro que alguien dijo en un corrillo de allá que era conveniente que el presidente Calderón Guardia visitara al presidente Ubico, ahora que se habla de visitas presidenciales intercentroamericanas y, de allí se tomó la noticia que, adobada como convenía a la diligencia reporteril, se dió al público.

Los guatemaltecos consideramos que la venida del doctor Calderón Guardia a Guatemala, sería una nota de agrado y de profunda complacencia para el alma de los ciudadanos guatemaltecos. Se trata de un gobernante que, en el poco tiempo de manejar los intereses de su país ha dado muestras de sanas intenciones, clara inteligencia y sentido patriótico inconfundible. Pero los tiempos no están para distraer atenciones, ni provocar las molestias que supone un viaje, ni distraer dineros que requieren otros destinos. No hay asunto ninguno que pudiera dar carta de necesidad a una visita, ni aún ratificación simple de solidaridad y buen entendido; porque estas condiciones de la vida centroamericana, están perfectamente definidas.

La noticia propalada por la prensa tica ha de ser, además, consecuencia de la reciente visita que hiciera el presidente Arias de Panamá a San José. Y la que se prepara para fines del mes de noviembre del presidente Calderón Guardia a Panamá. Estas visitas obedecen a una consecuencia inmediata de la firma del tratado de límites. Los dos presidentes se habían entrevistado recientemente en la propia línea fronteriza y allí se selló el pacto de límites, que era una cuestión de hondas preocupaciones para el alma centroamericana. Tal lo que hicieran los presidentes Santos y López Contreras, al convenir el pacto que determinaba las diferencias de fronteras entre Colombia y Venezuela.

Hace algún tiempo estuvo en nuestra capital el presidente Somoza. Aprovechó el mandatario nicaragüense su ruta de vuelta de los Estados Unidos, a donde le llevaran asunto de orden interno de su país y que debía resolverse en una entrevista con el presidente Roosevelt. Esa visita fue de carácter ocasional, sin más miras que la de dar oportunidad de ratificar los sentimientos centroamericanos del ilustre nicaragüense para los gobiernos y pueblos de la América Central. Y así, al llegar a Managua, se vió precisado a prolongar su visita a San José, fuera de su itinerario, en una obligada actitud de cortesía y no se dijera que dejaba al margen al pueblo vecino.

La visita del presidente Cal-

——— PASA a la Pág. ONCE)

——: LOS RESTOS DE UN BOMBARDERO NAZI :——

Restos de un avión de bombardeo nazi de gran radio de acción que fué abatido cuando se dirigía hacia Moscú por los cazas interceptores rusos.

Moscú rechazó de plano esa sugestión de los nazis que se iba a realizar por medio de diplomáticos de naciones neutrales

EL KREMLIN INFORMA QUE NO HAY POSIBILIDAD NINGUNA DE CONSIDERAR SIQUIERA ESA POSIBILIDAD. — PALERMO, TRIPOLI Y BENGHASI, DURAMENTE CASTIGADOS AYER POR LA R.A.F.

Las fuerzas aéreas británicas realizaron un colosal ataque a la ciudad de Colonia ayer.— Emory Band, presidente de la comisión marítica expresó que cerca de catorce millones representa el tonelaje de los barcos hundidos desde que comenzó la guerra. — Tal cifra representa casi la cuarta parte del tonelaje mundial de barcos mercantes

LONDRES, 27. UP. - Según informaciones diplomáticas de Moscú existe actualmente la posibilidad de que Alemania, por intermedio de diplomáticos neutrales en esa ciudad o en otros puntos propicie la iniciativa de un armisticio por separado rusoalemán y en su oportunidad la paz. En la misma fuente se agregó que en el Kremlin tan pronto se tuvo noticias de ese globo de ensayo de los alemanes hizo saber categóricamente a los diplomáticos neutrales que no hay la menor posibilidad de siquiera de discutir el asunto.

312 BARCOS ESTA CONSTRUYENDO ESTADOS UNIDOS

WASHINGTON, — 27. UP. — El almirante Emory Land, presidente de la comisión de la marina mercante pronunció hoy un discurso por radio con motivo de celebrarse el día de la "Flota de la Libertad" y de botarse catorce barcos mercantes. Expresó el almirante que es imprescindible que los astilleros norteamericanos aumenten su producción a fin de contrarrestar la grave escasez de bodegas, originada por los ataques del eje. Añadió el orador que la botadura de los 14 barcos era una prueba de la capacidad productora del pueblo norteamericano y constituían a la vez una réplica "a la amenaza de Hitler contra la libertad de los mares "adelantando al mismo tiempo que enddiaaletuani mo tiempo que en la actualidad se hallan en construcción 312 barcos de la libertad confiándose que para fines de año estarán a flote unos 20 más. Por otra parte, el almirante dijo en momentos de botar el vapor PATRIC R. HENRY: mientras exista para América la situación de crisis, EE. UU. no dejarán de aumentar su flota.

COMUNIMADO RUSO

MOSCU, 27. — UP. El departamento de información dió el siguiente comunicado: "Anoche nuestras fuerzas siguieron luchando con el enemigo en todo el frente.

ESTADOS UNIDOS ABRIRA GUERRA ILIMITADA EN EL MAR HASTA LIMPIAR DE SUBMARINOS ENEMIGOS TODAS LAS RUTAS, DICE EL SECRETARIO KNOX

WASHINGTON 27 UP — El secretario de Marina, Frank Knox, en un artículo publicado en el semanario oficial FOREIGN COMMERCE aboga por la inmediata abolición de la ley de neutralidad También propicia que los Estados Unidos mantengan la libertad de los mares para la navegación de todo el hemisferio occidental Opinó que la ley de neutralidad resultó un fracaso en dos sentidos: 1º Los Estados Unidos descubrieron que "hay en este mundo cosas más importantes que la conservación de nuestros barcos y mercancías. 2º Por qué las leyes de entutralidad "ni siquiera logran la seguridad limitada como era su propósito". En lugar de la ley de neutralidad Knox expresó que los Estados Unidos podrían seguir los procedimientos para proteger las rutas comerciales: primero, lanzar una ofensiva naval destinada a destruir toda unidad aérea de superficie o submarina hóstil; segundo, iniciar un sistema de convoyes para proteger la navegación neutral Manifestó que cualquiera de esos dos métodos debía basarse en la posesión de bases estratégicas Dijo también Knox que la base del canal de Panamá abarcaba las líneas marítimas a la costa occidental de Sud América sólo parcialmente, agregando en consecuencia, la necesidad de que existan bases de operaciones para la navegación de superficie en el Sur del Pacífico para proteger al comercio neutral en esa zona. Declara además que tal protección es vital no sólo para Estados Unidos, sino también para todas las naciones latinoamericanas cuya existencia comercial depende de la navegación; "Todos navegamos en la misma barca, puntualizó, si se ataca a nuestra navegación el perjuicio se extenderá pronto a todos Recordó que Estados Unidos poseía una superioridad naval en el hemisferio y por lo tanto "debe cargar con la pesada misión de mantener la libertad de los mares para toda la navegación comercial de América. Los Estados Unidos están preparados para cumplir esa misión de mantener en libertad contra todo ataque" Explicó que era inevitable que todos los países americanos sufrieran algo por la disminución de bodegas. "Sin embargo añadió hace mos cuanto está a nuestro alcance para que nuestros vecinos obtengan todo el material que podamos poner a su disposición. Todos los americanos deberían comprender que sus sacrificios en pro del comercio del mundo occidental pro

Pasa a la Pág. ¡RECE—

CUANDO HABIA SERVICIO MILITAR OBLIGATORIO EN C. RICA

En Nicoya era una juerga que se iniciaba el sábado y terminaba el domingo

DESDE EL SABADO EMPEZABAN LAS RECLUTAS AL CENTRO Y CON SU LLEGADA EMPEZABAN TAMBIEN LOS TRAGOS

El teniente García, que daba las órdenes, por lo general no podía tenerse en pie

Los bailes en mi salón era concurridísimos; a veces yo echaba mi ballecito, sin fijarme mucho en color, pelo ni tamaño de mi pareja

Don FRANCISCO APESTEGUI NOS REGALA CON OTRO BELLO ARTICULO

Siendo Ministro de la Guerra don Rafael Yglesias, resolvió que todo costarricense debía, cuando menos, saber la instrucción militar y al efecto dispuso que por medio de instructores nombrados para el caso se impartiera dicha enseñanza en todo el país a los mozos aptos para el servicio. En Nicoya se verificaba ésta el primer domingo de cada mes y los comerciantes obtuvimos gran provecho con la aglomeración de gente que acudía a tales revistas por la venta de licor y mercaderías, pero en lo que respecta a esta villa no creo que la milicia tuviera ninguna ventaja pues pude observar que la tomaban como juguete y a base de parranda, en lo que coadyugaba el propio instructor que lo era un teniente del cuartel de Liberia llamado J. Mª García a quien no logré ver una sola vez en su vano juicio; completamente beodo la mayor parte del tiempo no podía tenerse en pie y tenía que dar las voces de mando recostado sobre un naranjo o sentado en una silla: ¡Media vuelta mirando a la iglesia! ¡Media vuelta frente a la jefatura! ¡de frente, march! y los milicianos que la mayor parte estaban cómo su jefe, ni atendían la orden ni sabían lo que se hacía, pura vagabundería todo y esto desde el principio hasta el fin duraron los cuatro o cinco meses que duró la campaña, por eso digo que los únicos que sacamos algo en limpia de esta situación fuimos los comerciantes.

Ya desde la víspera y de los barrios más lejanos iban llegando los reclutas, así que en la noche del sábado se llenaban las cantinas y bailes públicos que amenizaban la típica marimba. Tenía yo un gran salón adecuado para estas parrandas y ofrecido por el público por ser en lugar céntrico y con comodidades propias del caso, no es extraño pues que siempre estuviera muy concurrido. Cuando se desplejaba un poco la cantina me introducía al salón de baile y gran admirador de tersípcore hechaba mi bailadita.

Con ésto mataba dos pájaros de un tiro, daba gusto a mis inclinaciones y luego mi compañera orgullosa de bailar con el patrón y agradecida se proclamaba asidua parroquiana de mi tienda. Para elegir pareja no reparaba su pelo, color ni tamaño, tanto me daba rubia como morena, puro estilo democrático por mi parte, aunque

——— (PASA a la Pág. QUINCE)

Electo el comité central ejecutivo del sindicato de trabajadores de la harina

FUNGIRA DEL 4 DE OCTUBRE DEL CORRIENTE AÑO A LA MISMA FECHA DE 1942

Así nos lo comunica en carta el secretario de correspondencia señor Santiago Madrigal

San José Setbre. 27 de 1941.
Sr. Director de
LA TRIBUNA
Ciudad.

Honorable señor:

Me permito poner en su conocimiento que el "Sindicato de Trabajadores de la Harina", en asamblea general celebrada el 26 del mes en curso, procedió al nombramiento del Comité Central ejecutivo, que fungirá del 4 de octubre de 1941 al 4 de octubre de 1942.

La asamblea lo integró en la siguiente forma:

Secretario general José Gutiérrez Miranda; secretario de actas, Manuel Jiménez; secretario de finanzas, Marco Tulio Ramírez R.; secretario de correspondencia, Santiago Madrigal Zúñiga; secretario de deportes y cultura, José J. Estrada; fiscal general, Fabio Santiesteban; primer prosecretario, Mercedes González Argüello; segundo prosecretario, Carlos Sandoval Loaiza; tercer prosecretario Manuel Sánchez; cuarto prosecretario, Odoniel Jiménez.

Anticipándole las gracias quedo del señor director atto. s. s.,

Santiago Madrigal Zúñiga
Secretario de Correspondencia.

OJALA QUE LA IDEA DE COMBATIR EL MERODEO NO SEA SIMPLEMENTE UNA IDEA.-

Los agricultores estamos llegando al límite: cultivar nada más que la parcela sobre la cual se pueda ejercer la vigilancia

Los merodeadores no trabajan: pasan las horas muertas en las taquillas y pulperías de los pueblos, esperando las horas propicias para robar lo ajeno

DON JOSE JOAQUIN COTO R. ESCRIBE UN INTERESANTE ARTICULO SOBRE UNA NOTA SUMINISTRADA POR "LA TRIBUNA"

20 de setiembre de 1941.

Sr. Director de LA TRIBUNA.
Presente.

En la edición de antier de su acreditado periódico se hacen comentarios sobre una proyectada campaña que realizará el ejecutivo contra el merodeo, peligrosa liaga que va extendiéndose rápidamente sobre todo el cuerpo de la nación y que amenaza consumirla si no se pone un drástico remedio a tan terrible mal.

De cuando en vez aparecen en los periódicos quejas aisladas de tal o cual agricultor a ese respecto, y también de vez en cuando los periódicos hacen comentarios sobre esta gangrena que consume el organismo nacional: pero tales quejas y tales comentarios resbalan como gotas de agua sobre una superficie lisa, sin dejar la menor huella y sin que ni la iniciativa particular ni la acción de las autoridades realicen algo concreto para el remedio o extirpación del mal.

Por eso ante el anuncio de esta proyectada campaña gubernativa contra el merodeo, nos preguntamos los afligidas víctimas, si será una simple nota periodística basada en un bien intencionado pensamiento gubernamental que nunca se realizará, o si para dicha de la agricultura nacional y del país entero será el formal anuncio de una deliberada acción ejecutiva que venga a poner remedio a la vergonzosa lacra del merodeo.

Día por día los agricultores van reduciendo la extensión de sus siembras — lo que positivamente puedan cuidar y defender de los merodeadores y muchos pequeños cultivadores abandonan su costumbre de sembrar pequeñas parcelas anualmente, de consolados por el robo de sus frutos y por el éxito e impunidad de los ladrones, y van a unirse a ese grupo desvergonzado de los que viven del trabajo ajeno, y que parecen contar no solamente con la negligencia sino con la protección de las autoridades.

Pasa a la Pág. ONCE—

GRADES PREPARATIVOS PARA LA ROMERIA DEL 12 DE OCTUBRE

En esta capital se ha constituido un comité de señoras y señoritas para trabajar en su organización

En las parroquias menores de la arquidiócesis serán los sacerdotes los que dirijan las actividades preparatorias de ese grandioso acto de fe

En la curia metropolitana se nos informó en la mañana de ayer de los preparativos que vienen llevándose a cabo para la magna peregrinación del 12 de octubre próximo al Santuario de la Virgen de los Angeles en Cartago, de acuerdo con los deseos expresados por el Excmo. Sr. Arzobispo de la Arquidióceses Monseñor doctor don Víctor Sanabria M.

Su organización fué confiada a los círculos de acción católica y ya el de esta capital se reunió designando un grupo de damas y señoritas para que lleven a cabo los actos preparatorios del grandioso acto religioso, en asocio de la superioridad eclesiástica. Han celebrado con ese objeto varias sesiones y existe el mayor deseo de trabajar para el mayor lucimiento y concurrencia de la romería.

En las parroquias menores de la arquidiócesis, la organización estará a cargo de los señores curas, quienes desde luego serán auxiliados por los centros de la acción católica respectivos. Hay gran entusiasmo y todo parece indicar que resultará brillante y solemne la peregrinación, que terminará con una misa de campaña al pie del Santuario.

OCUPARON LOS JAPONESES LA CIUDAD DE CHANGSHA

TOKIO, 27 UP. — La agencia noticiosa Domei informa q' fuerzas japonesas ocuparon esta mañana parte de Changsha, a pesar de la obstinada resistencia china en las colinas situadas al noreste de la ciudad.

Exposición centroamericana celebrará el 12 de octubre la universidad Nueva México

Costa Rica estará representada en esa exposición pues fué aceptada la invitación que en tal sentido se le hiciera

Se enviarán libros, postales y muestras de productos agrícolas. —Homenaje de México a las Repúblicas de Centro América

Costa Rica ha sido invitada a participar en la exposición que ha organizado para el trece de octubre, con ocasión de la fiesta de la Raza, la Universidad Nueva México.

La intelectualidad ha sido invitada y Costa Rica estará representada en esa exposición centroamericana, enviando libros, folletos, postales y muestras de productos agrícolas.

La exposición ha sido organizada como un homenaje que hace a las repúblicas centroamericanas, en la fiesta de la Raza, esa Universidad.

Se ha dispuesto el envío del material costarricense necesario para que tenga éxito la participación que corresponde a Costa Rica en esa exposición mexicana.

¿FUE ASESINADO DON RAFAEL LYNCH?

El 13 de los corrientes salió de su casa a caballo con rumbo a su finca "7 Brothers", en jurisdicción de El Trébol, Limón

CINCO DIAS DESPUES SE ENCONTRÓ SU CABALGADURA AMARRADA A UN ARBOL; EL SR. LYNCH NO ESTABA Presúmese que ha sido asesinado y se ha hecho desaparecer su cadáver

LIMON, 27. — A LA TRIBUNA. — En horas de la mañana del 13 de los corrientes, el acreciado agricultor don Rafael Linch ensilló su caballo, dirigiéndose luego jinete en él a su finca "7 Brothers", sita en jurisdicción de El Trebol a realizar algunos trabajos agrícolas.

Como no regresara en el día fijado, su familia inició su búsqueda, encontrando únicamente el 18 de los corrientes, el día después, su cabalgadura atada a un árbol. Al señor Lynch nadie lo vió llegar a su finca.

No se encuentra rastro alguno suyo. Créese que haya sido asesinado y se ha hecho desaparecer el cadáver. No se ven señales de que haya sido devorado por los zopilotes. Se investiga su misteriosa desaparición.

Corresponsal.

LAS GENERACIONES ENCUENTRAN SIEMPRE LA RUTA DEL PORVENIR EQUIVOCANDO EL CAMINO

Esta extraña ley a que alude Gugliemo Ferrero permitió que Gran Bretaña progresara después de la pérdida de sus colonias, en ese entonces cuando la era de las clases privilegiadas expiraba y el comercio y el espíritu práctico provocaban el auge de la clase media

El doctor don Ernesto J. Wender, profesor de la Escuela de Letras de la Universidad Nacional, enfoca en el presente artículo, escrito especialmente para LA TRIBUNA, las ideas del eminente profesor americano, Arthur S. Aiton, actualmente en el país

AL DESTACAR LAS IDEAS FILOSOFICAS DEL DOCTOR PROFESOR AITON, EL DR. WENDER HACE INTERESANTES CONSIDERACIONES HISTORICO-CRITICAS

Nuestro distinguido colaborador, el doctor don Ernesto J. Wender, profesor de la Escuela de Letras de la Universidad Nacional, ha escrito el siguiente artículo, especialmente para LA TRIBUNA ,en que enfoca las ideas filosóficas del notable profesor Aiton, quien actualmente da un curso de conferencias en nuestra Universidad. Dice el artículo del doctor Wender:

—"Si es verdad que el hombre no tiene que ensimismarse en la indiferencia e indolencia; si no tienen que imponerse las tradiciones de un modo absoluto y si hay que liberarse de la pereza espiritual; en una palabra: si tiene que desarrollarse la cultura hacia adelante, se necesitan cambios de ambiente. La teoría del progreso nos enseña la necesidad de uniones y de afectos mutuos y recíprocos, de conexiones y de contactos con otras naciones que forman la clave para el progreso de la civilización.

Con la reconstitución de la Universidad Nacional no sólo fue creada una institución docente, una escuela destinada a preparar para el ejercicio de las profesiones liberales, sino también un centro de extensión cultural. Este centro en muy poco tiempo ha logrado atraer sabios de un gran número de países americanos que nos enseñan las corrientes culturales, la mentalidad, el espíritu de naciones amigas y que al mismo tiempo enriquecen sus conocimientos aprovechándose de su estancia en el país para estudiar el arte, la literatura y la historia de Costa Rica.

Entre estos huéspedes tan deseables tenemos que mencionar en primer lugar a Arthur S. Aiton que nos honra actualmente con su visita. Mr. Aiton adquirió en universidades francesas y norteamericanas los títulos A. B., M. A. y Ph. D. y tiene desde hace 22 años cátedras en las grandes universidades de California y de Michigan. Su asignatura especial es la historia de las Américas. Dirigió él, cursos de verano en las universidades de Chicago y de Tejas; en Francia y en España, es "visiting profesor" del Centro de estudios históricos en Sevilla; delegado del instituto panamericano para geografía e historia en Washington, editor del "manual" para estudios latinoamericanos y de documentos hispánicos del siglo 16. El doctor Aiton obra también como autor. Célebres son sus obras sobre el Virrey Antonio de Mendoza y sobre la Nueva España después de Coronado. Actualmente trabaja en una obra entitulada "El gobierno español y el progreso de las luces en América."

Sus cursos lectivos en nuestra universidad tratan entre otros los siguientes temas interesantes: Consideraciones generales sobre la historia de Norteamérica, el período colonial norteamericano, los grandes problemas internacionales del siglo

——— (PASA a la Pág. DIEZ)

INTERROGATORIO DE UN PRISIONERO ALEMAN

El escritor soviético B. Lapi asiste al interrogatorio de un soldado oficial soviético y toma notas para su relatos de la guerra.

Un bombardero italiano derribado en el Mediterráneo. La tripulación del destroyer británico de donde se tomó la foto rescata a los tripulantes italianos que quedan como prisioneros de guerra.

Este documento es propiedad de la Biblioteca Nacional "Miguel Obregón Lizano" del Sistema Nacional de Bibliotecas del Ministerio de Cultura y Juventud, Costa Rica.